

**คำเห็นชอบของคณะกรรมการสถานศึกษาขั้นพื้นฐาน
โรงเรียนเตรียมอุดมศึกษา ภาคตะวันออกเฉียงเหนือ**

คณะกรรมการสถานศึกษาขั้นพื้นฐานโรงเรียนเตรียมอุดมศึกษา ภาคตะวันออกเฉียงเหนือ
มีมติเห็นชอบแผนปฏิบัติการประจำปีงบประมาณ 2560 ของโรงเรียนเตรียมอุดมศึกษา
ภาคตะวันออกเฉียงเหนือ ในการแบ่งสัดส่วนงบประมาณ ดังนี้

รายการ	จำนวนเงิน (บาท)
	60:30:10
- งบด้านวิชาการ	4,126,800
- งบด้านบริหารทั่วไป / ด้านบุคคล / ด้านงบประมาณและแผนงาน	2,063,400
- งบสำรองจ่าย	687,800
รวม	6,878,000
- งบกิจกรรมพัฒนาคุณภาพผู้เรียน	1,719,500
รวมทั้งสิ้น	8,597,500

ซึ่งเกิดจากความร่วมมือของคณะครู คณะกรรมการสถานศึกษาขั้นพื้นฐาน
และคณะกรรมการภาคี 4 ฝ่าย เห็นว่าเป็นประโยชน์แก่นักเรียนและโรงเรียนเป็นอย่างมาก
จึงเห็นชอบให้ดำเนินการตามแผนปฏิบัติการประจำปีงบประมาณ 2560

(ศาสตราจารย์ ดร.คุณหญิงสุชาติา กิระนันท์)
ประธานกรรมการสถานศึกษาขั้นพื้นฐาน
โรงเรียนเตรียมอุดมศึกษา ภาคตะวันออกเฉียงเหนือ

คำนำ

แผนปฏิบัติการ ประจำปีงบประมาณ 2560 ของโรงเรียนเตรียมอุดมศึกษา ภาคตะวันออกเฉียงเหนือ เล่มนี้ จัดทำขึ้นจากการสังเคราะห์ผลการดำเนินงานตามแผนปฏิบัติการ ในปีที่ผ่านมา โดยให้สอดคล้องกับวิสัยทัศน์ พันธกิจ แผนกลยุทธ์ของโรงเรียน มีความเชื่อมโยง นโยบาย กระทรวงศึกษาธิการ สำนักงานคณะกรรมการการศึกษาขั้นพื้นฐาน สำนักงานเขตพื้นที่ การศึกษามัธยมศึกษา เขต 23 ตลอดจนความเห็นของผู้ปกครองนักเรียน โดยคำนึงถึงผลที่จะเกิดกับ นักเรียนเป็นสำคัญ การจัดทำแผนปฏิบัติการนี้ผ่านกระบวนการวิเคราะห์และสังเคราะห์บริบทของ โรงเรียนทุกด้าน เน้นการมีส่วนร่วมของผู้เกี่ยวข้อง ตามเทคนิค SWOT, STEP, CPEST, 7Ss และนำแผนปฏิบัติการสู่การปฏิบัติ โดยใช้รูปแบบการบริหารแบบมุ่งเน้นผลงาน (Results-Based Management) ภายใต้ระบบงบประมาณแบบมุ่งเน้นผลงานตามยุทธศาสตร์ (Strategic Performance-Based Budgeting : SPBB) คำนึงถึงศักยภาพและความพร้อมตามบริบทของโรงเรียน เป็นหลัก

แผนปฏิบัติการเล่มนี้ มีองค์ประกอบ 5 ส่วน ดังต่อไปนี้ ส่วนที่ 1 ข้อมูลพื้นฐาน ส่วนที่ 2 ทิศทางการพัฒนาคุณภาพการศึกษา ส่วนที่ 3 การประมาณการรายรับและรายจ่าย ประจำปีงบประมาณ 2560 ส่วนที่ 4 แผนการใช้จ่ายงบประมาณ ประจำปีงบประมาณ 2560 และ ส่วนที่ 5 การกำกับ ติดตาม ประเมินและรายงานผล

ขอขอบคุณคณะครูและบุคลากรทางการศึกษา คณะกรรมการสถานศึกษาขั้นพื้นฐาน คณะกรรมการภาคี 4 ฝ่าย ผู้ปกครองนักเรียน และผู้มีส่วนเกี่ยวข้องทุกท่าน ที่อำนวยความสะดวก และให้การสนับสนุนทุกด้าน จนกระทั่งการจัดทำแผนปฏิบัติการ ประจำปีงบประมาณ 2560 สำเร็จลุล่วงได้ด้วยดี หวังเป็นอย่างยิ่งว่าแผนปฏิบัติการฉบับนี้ จะเป็นเครื่องมือหรือเป็นแนวทาง สำหรับการบริหารโรงเรียนและการจัดการเรียนรู้ ที่นำไปสู่การพัฒนาคุณภาพผู้เรียน อย่างมีประสิทธิภาพต่อไปในอนาคต

ว่าที่ร.ต.ดร.

(สุกิจ ศรีพรหม)

ผู้อำนวยการ

โรงเรียนเตรียมอุดมศึกษา ภาคตะวันออกเฉียงเหนือ

สารบัญ

เรื่อง	หน้า
คำรับรองแผนปฏิบัติการ ประจำปีงบประมาณ 2560	ก
คำนำ	ข
สารบัญ	ค
ส่วนที่ 1 ข้อมูลพื้นฐาน	1
ข้อมูลทั่วไป	1
ข้อมูลด้านการบริหารสถานศึกษา	4
ข้อมูลนักเรียน	5
ข้อมูลบุคลากร	6
ข้อมูลด้านอาคารเรียนและสิ่งปลูกสร้าง	11
ข้อมูลด้านเทคโนโลยีสารสนเทศ	12
สภาพชุมชนโดยรวม	12
ข้อมูลด้านงบประมาณและทรัพยากร	14
แหล่งเรียนรู้ ภูมิปัญญาท้องถิ่น	16
ผลการประเมินภายนอกรอบสาม	17
จุดเด่น.....	18
จุดที่ควรพัฒนา.....	19
ข้อเสนอแนะเพื่อการพัฒนา.....	19
ด้านผลการจัดการศึกษา.....	19
ด้านการบริหารจัดการศึกษา.....	20
ด้านการจัดการเรียนการสอนที่เน้นผู้เรียนเป็นสำคัญ.....	20
ส่วนที่ 2 ทิศทางการพัฒนาคุณภาพการศึกษา	23
วิสัยทัศน์	23
พันธกิจ	23
เป้าหมาย	23
จุดเน้น	26
กลยุทธ์	27

แนวทางการพัฒนาคุณภาพการศึกษา	28
------------------------------------	----

สารบัญ (ต่อ)

เรื่อง	หน้า
ส่วนที่ 3 ประมาณการรายรับและรายจ่าย ประจำปีงบประมาณ 2560	34
ส่วนที่ 4 แผนการใช้จ่ายงบประมาณ ประจำปีงบประมาณ 2560	37
ส่วนที่ 5 การกำกับ ติดตาม ประเมินและรายงาน	46
ภาคผนวก	
คณะผู้จัดทำ	
คณะกรรมการสถานศึกษาขั้นพื้นฐาน	
คำสั่งแต่งตั้งคณะกรรมการจัดทำแผนปฏิบัติการ ประจำปีงบประมาณ 2560	

ส่วนที่ 1

ข้อมูลพื้นฐาน

สภาการศึกษาของโรงเรียนเตรียมอุดมศึกษา ภาคตะวันออกเฉียงเหนือ
อำเภอสว่างแดนดิน จังหวัดสกลนคร สำนักงานเขตพื้นที่การศึกษามัธยมศึกษา เขต 23

ข้อมูลทั่วไป

1. ข้อมูลทั่วไป

โรงเรียนเตรียมอุดมศึกษา ภาคตะวันออกเฉียงเหนือ เขตพื้นที่การศึกษา
มัธยมศึกษา เขต 23 เป็นโรงเรียนมัธยมศึกษา ที่เปิดสอนเฉพาะระดับชั้นมัธยมศึกษาตอนปลาย
เดิมสังกัด กรมสามัญศึกษา กระทรวงศึกษาธิการ ปัจจุบันสังกัด สำนักงานคณะกรรมการ
การศึกษาขั้นพื้นฐาน กระทรวงศึกษาธิการ ตั้งอยู่เลขที่ 121 หมู่ที่ 12 ตำบลสว่างแดนดิน
อำเภอสว่างแดนดิน จังหวัดสกลนคร

โรงเรียนเตรียมอุดมศึกษา ภาคตะวันออกเฉียงเหนือ เดิมชื่อ “โรงเรียนสว่าง”
ก่อตั้งเมื่อ พ.ศ. 2502 โดยความเอื้อเฟื้อของ หลวงปวิวรรตวรพิจิตร สมาชิกสภาผู้แทนราษฎร
จังหวัดสกลนครสมัยนั้น ครูใหญ่คนแรก คือ นายประมวล อุปพงษ์

1 สิงหาคม 2506 นายนิรัตน์ วิภาวิน ดำรงตำแหน่งครูใหญ่ และในปีนี้ได้เปลี่ยน
ชื่อโรงเรียน เป็น “โรงเรียนสว่างศึกษา”

พ.ศ. 2541 กรมสามัญศึกษา กระทรวงศึกษาธิการ มีนโยบายกระจายคุณภาพ
ไปสู่ภูมิภาค เพื่อเปิดโอกาสให้นักเรียนในต่างจังหวัด มีคุณภาพทัดเทียมกับโรงเรียนที่มีชื่อเสียงใน
กรุงเทพมหานคร จึงประกาศจัดตั้งโรงเรียนเตรียมอุดมศึกษาขึ้นทั้ง 4 ภาค ซึ่งมีการจัดการเรียน
การสอนแบบเดียวกันกับโรงเรียนเตรียมอุดมศึกษา กรุงเทพมหานคร

1 มิถุนายน 2542 กระทรวงศึกษาธิการได้ประกาศเปลี่ยนชื่อ “โรงเรียนสว่าง
ศึกษา” เป็น “โรงเรียนเตรียมอุดมศึกษา ภาคตะวันออกเฉียงเหนือ” ได้ดำเนินการรับนักเรียนและ
เปิดทำการเรียน การสอน ระดับชั้นมัธยมศึกษาปีที่ 4 ตั้งแต่ปีการศึกษา 2542 เป็นต้นมา ปัจจุบัน
โรงเรียนมีพื้นที่ 57 ไร่ 2 งาน 84 ตารางวา

2. ข้อมูลจำเพาะ



ภาพประกอบ 1 พระเกี้ยว ตราสัญลักษณ์โรงเรียน

2.1 อักษรย่อประจำโรงเรียน “ต.อ.”

2.2 สีประจำโรงเรียน คือ “ชมพู”

2.3 พุทธสุภาษิตประจำโรงเรียน คือ

นิमित्तํ สาธुरुปานํ กตญญุกตเวทิตา

ความกตัญญูกตเวทิตเป็นเครื่องหมายของคนดี

2.4 ต้นไม้/ดอกไม้ประจำโรงเรียน คือ ต้นราชพฤกษ์ (ต้นคูณ)

2.5 อัตลักษณ์ คือ “ต.อ.ภาคตะวันออกเฉียงเหนือ ต้นกล้าของแผ่นดิน”

2.6 เอกลักษณ์ คือ “ความเป็นเลิศทางวิชาการและคุณธรรม”

2.7 คุณลักษณะอันพึงประสงค์

- | | |
|---------------------------|-----------------------|
| 1) รักชาติ ศาสน์ กษัตริย์ | 5) อยู่อย่างพอเพียง |
| 2) ซื่อสัตย์ สุจริต | 6) มุ่งมั่นในการทำงาน |
| 3) มีวินัย | 7) รักความเป็นไทย |
| 4) ใฝ่เรียนรู้ | 8) มีจิตสาธารณะ |



โครงสร้างการบริหารโรงเรียนเตรียมอุดมศึกษา ภาคตะวันออกเฉียงเหนือ

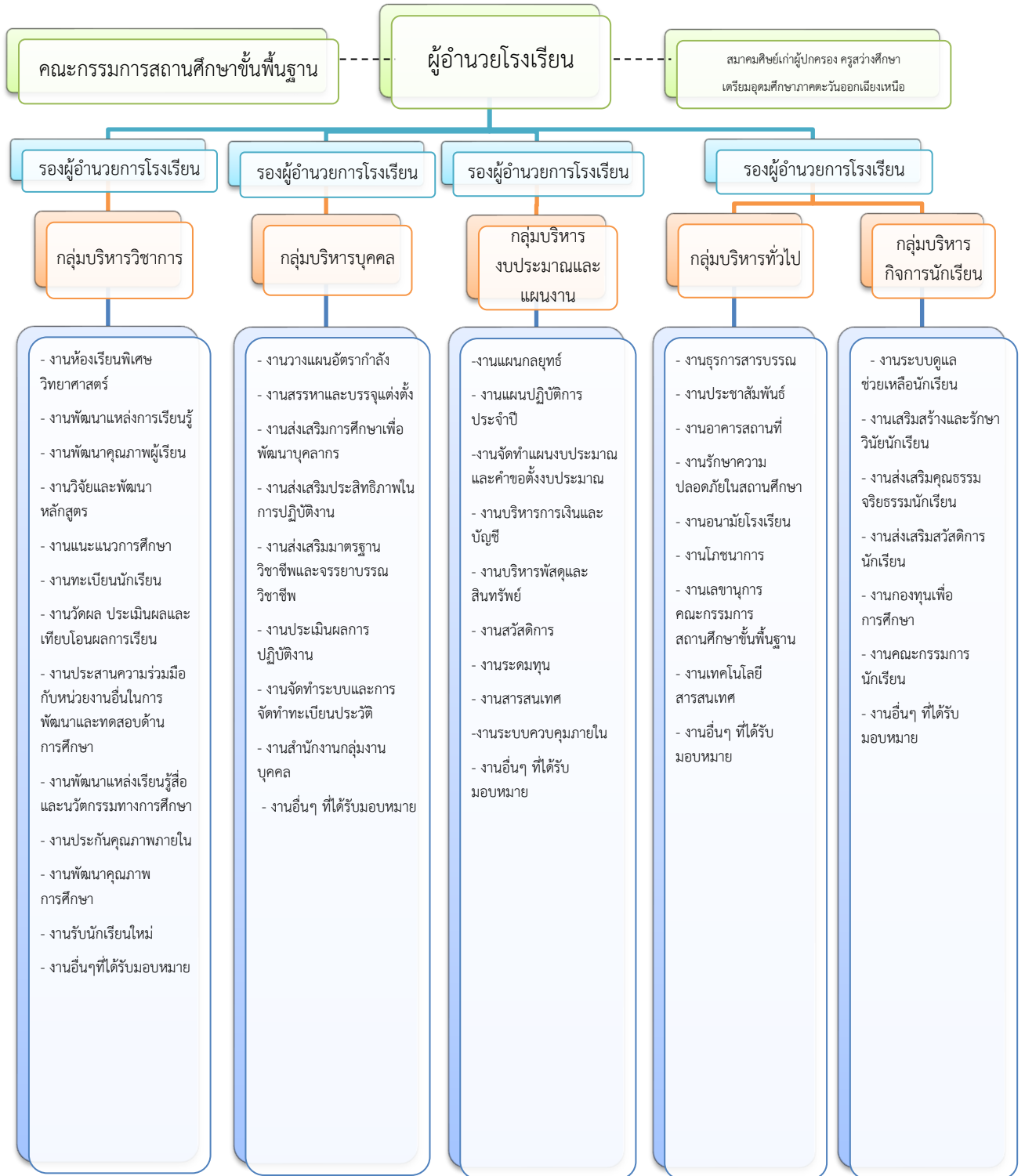

3. ข้อมูลด้านการบริหารสถานศึกษา

ตาราง 1 แสดงทำเนียบผู้บริหารโรงเรียน ปีการศึกษา 2542 – ปัจจุบัน

ที่	ชื่อ - สกุล	ตำแหน่ง/ระดับ/วิทยฐานะ	ปีพุทธศักราช
1	นายวันชัย วิเศษโพธิศรี	ผู้อำนวยการเชี่ยวชาญ (ระดับ 9)	2542 - 2547
2	นายประทวน วิไลศิลป์	ผู้อำนวยการชำนาญการพิเศษ	2547 - 2548
3	นายเลอพงษ์ อุทธา	ผู้อำนวยการชำนาญการพิเศษ	2548 - 2555
4	ว่าที่ร.ต.ชัยเดช บุญรักษา	ผู้อำนวยการเชี่ยวชาญ (ระดับ 9)	2555 - 2559
5	ว่าที่ร.ต.ดร.สุกิจ ศรีพรหม	ผู้อำนวยการชำนาญการพิเศษ	2559 – ปัจจุบัน

ตาราง 2 แสดงข้อมูลรองผู้อำนวยการกลุ่มบริหารงาน

ที่	ชื่อ-นามสกุล	ตำแหน่ง/วิทยฐานะ	กลุ่มบริหารงาน
1	นายสมพงษ์ เชื้อกุล	รอง ผอ.ชำนาญการพิเศษ	กลุ่มบริหารงานบุคคล
2	นายเศกสรรค์ ปัญญาแก้ว	รอง ผอ.ชำนาญการพิเศษ	กลุ่มบริหารงานทั่วไป
3	นายภิญโญ ทองเหลา	รอง ผอ.ชำนาญการพิเศษ	กลุ่มบริหารงานวิชาการ
4	นายณรงค์ คำสุขุม	รอง ผอ.ชำนาญการพิเศษ	กลุ่มบริหารงานงบประมาณฯ

ตาราง 3 แสดงข้อมูลหัวหน้ากลุ่มบริหารงาน

ที่	ชื่อ-นามสกุล	ตำแหน่ง/วิทยฐานะ	กลุ่มบริหารงาน
1	น.ส.พัชรินทร์ อุทัยฉัตร	ครูชำนาญการพิเศษ	กลุ่มบริหารงานวิชาการ
2	นายปริญญา มณีเนิพ	ครูชำนาญการพิเศษ	กลุ่มบริหารงานงบประมาณฯ
3	นายไพบุลย์ สุรารักษ์	ครูชำนาญการพิเศษ	กลุ่มบริหารงานทั่วไป
4	นางอัญชลี กุลเกลี้ยง	ครูชำนาญการพิเศษ	กลุ่มบริหารงานบุคคล
5	นายเสนีย์ อีร์สิรินานนท์	ครูชำนาญการพิเศษ	กลุ่มบริหารงานกิจการนักเรียน

ตาราง 4 แสดงข้อมูลหัวหน้ากลุ่มสาระการเรียนรู้

ที่	ชื่อ-นามสกุล	ตำแหน่ง/วิทยฐานะ	หน้ากลุ่มสาระการเรียนรู้
1	นายนพดล ศรีสาคร	ครูชำนาญการพิเศษ	ภาษาไทย
2	นางสมศรี ไชยชมภู	ครูชำนาญการพิเศษ	คณิตศาสตร์
3	นางพิศมัย พานโฮม	ครูชำนาญการพิเศษ	วิทยาศาสตร์
4	นางอิกานดา ศรีสาคร	ครูชำนาญการพิเศษ	สังคมศึกษา ศาสนา และวัฒนธรรม
5	นางนิมมวล ไชยพันธ์	ครูชำนาญการพิเศษ	สุขศึกษาและพลศึกษา

6	นายสุรินทร์ นาจะรวย	ครูชำนาญการพิเศษ	ศิลปะ
7	นางสาวกิริยา ทิพมาตย์	ครูชำนาญการพิเศษ	การงานอาชีพและเทคโนโลยี
8	นางภิญญาภรณ์ จุฬา	ครูชำนาญการพิเศษ	ภาษาต่างประเทศ
9	นายสุรศักดิ์ เอียบทวี	ครูชำนาญการพิเศษ	กิจกรรมพัฒนาผู้เรียน

4. ข้อมูลนักเรียน

ปัจจุบันโรงเรียนมีข้อมูลเกี่ยวกับจำนวนนักเรียน (ข้อมูล ณ วันที่ 10 มิ.ย. 59) ดังนี้

- 1) จำนวนนักเรียน ทั้งหมด 1,810 คน
- 2) จำนวนนักเรียนจำแนกตามระดับชั้นที่เปิดสอน

ตาราง 5 แสดงข้อมูลจำนวนนักเรียน

ระดับชั้น	จำนวน ห้องเรียน	เพศ		รวม
		ชาย	หญิง	
มัธยมศึกษาปีที่ 4	16	188	427	615
มัธยมศึกษาปีที่ 5	16	203	401	604
มัธยมศึกษาปีที่ 6	16	185	406	591
รวมทั้งสิ้น	48	471	1229	1,810

- 3) มีนักเรียนที่มีความบกพร่องเรียนร่วม - คน
- 4) มีนักเรียนที่มีภาวะ ทุพโชนาการ - คน
- 5) มีนักเรียนปัญญาเลิศ - คน
- 6) มีนักเรียนต้องการความช่วยเหลือเป็นพิเศษ - คน
- 7) จำนวนนักเรียนต่อห้อง (เฉลี่ย) 37 คน
- 8) สัดส่วนครู : นักเรียน = 1 : 22
- 9) จำนวนนักเรียนที่ลาออกกลางคัน (ปีปัจจุบัน) - คน
- 10) สถิติการขาดเรียนเฉลี่ยต่อเดือน 2 วัน
- 11) จำนวนนักเรียนที่ทำชื่อเสียงให้แก่โรงเรียน 918 คน

5. ข้อมูลบุคลากร

ตาราง 6 แสดงข้อมูลบุคลากร ข้าราชการครู

ที่	ชื่อ – ชื่อสกุล	ตำแหน่ง/วิทยฐานะ	วุฒิ	วิชา เอก
1	ว่าที่ ร.ต.ดร.สุกิจ ศรีพรหม	ผอ.ชำนาญการพิเศษ	ศษ.ด	การบริหารการศึกษา
2	นายสมพงษ์ เชื้อกุล	รองผอ.ชำนาญการพิเศษ	กศ.ม.	การบริหารการศึกษา
3	นายเศกสรรค์ ปัญญาแก้ว	รองผอ.ชำนาญการพิเศษ	ศษ.ม.	การบริหารการศึกษา
4	ดร.ภิญโญ ทองเหลา	รองผอ.ชำนาญการพิเศษ	ค.ด.	ภาวะผู้นำทางการบริหารการศึกษา
5	นายณรงค์ คำสุขุม	รองผอ.ชำนาญการพิเศษ	ค.ม.	การบริหารการศึกษา
6	นางอัญชลี กุลเกลี้ยง	ครูชำนาญการพิเศษ	ศศ.บ.	ภาษาและวรรณคดีไทย
7	นายปริญญา มณีนพ	ครูชำนาญการพิเศษ	ค.บ.	อุตสาหกรรมศิลป์
8	นายนเรศ เขมะสิงคิ	ครูชำนาญการพิเศษ	ศษ.บ.	เทคโนโลยีการศึกษา
9	นางทรงศรี โสมชัย	ครูชำนาญการพิเศษ	วท.บ.	ชีววิทยา
10	นางสมศรี ไชยชมภู	ครูชำนาญการพิเศษ	กศ.ม.	การวัดผลการศึกษา
11	นายวิวิธน์นัท หยูหัง	ครูชำนาญการพิเศษ	ศศ.บ.	ภาษาฝรั่งเศส
12	นายเสนีย์ อีร์สิรินานนท์	ครูชำนาญการพิเศษ	ค.บ.	พลศึกษา
13	น.ส.นันทวัน พันธุมะโน	ครูชำนาญการพิเศษ	กศ.บ.	คณิตศาสตร์
14	นายบริพล สิทธิสิน	ครูชำนาญการ	ค.บ.	เกษตรศาสตร์/ ฟิสิกส์
15	นายทวีศักดิ์ ทะคง	ครูชำนาญการพิเศษ	กศ.บ.	เคมี
16	นายกิตติศักดิ์ สิงห์อร	ครูชำนาญการพิเศษ	กศ.บ.	ฟิสิกส์
17	นางเสาวคนธ์ สิงห์อร	ครูชำนาญการพิเศษ	กศ.บ.	วัดผลการศึกษา
18	นางสุนิสา จงขจรพันธ์	ครูชำนาญการพิเศษ	ศษ.บ.	คณิตศาสตร์/ ชีววิทยา
19	นางอุไรวรรณ มณีนพ	ครูชำนาญการ	กศ.บ.	ภาษาไทย
20	นางกรรณิกา บรรจจุทรัพย์	ครูชำนาญการพิเศษ	ศษ.ม.	การบริหารการศึกษา
21	นายสุรศักดิ์ เอื้อยบทวี	ครูชำนาญการพิเศษ	ค.ม.	การบริหารการศึกษา
22	นางพิศมัย พานโฮม	ครูชำนาญการพิเศษ	ค.ม. ,ศษ.ม.	หลักสูตรและการสอน การบริหารการศึกษา
23	นางรัตนภรณ์ พูนพิพัฒน์	ครูชำนาญการพิเศษ	ค.บ.	คณิตศาสตร์
24	ว่าที่ ร.ต.ศิริวัฒน์ กลยาณีย์	ครูชำนาญการพิเศษ	กศ.บ.	วิทยาศาสตร์ทั่วไป
25	นางนันทนวล ไชยพันธ์	ครูชำนาญการพิเศษ	กศ.บ.	พลศึกษา
26	นางภิญญาภรณ์ จุฬา	ครูชำนาญการพิเศษ	ศษ.ม.	หลักสูตรและการสอนภาษาอังกฤษ
27	นายอนุ ยุทธคราม	ครูชำนาญการพิเศษ	ค.บ.	สังคมศึกษา
28	ดร.พัชรินทร์ อุทัยฉัตร	ครูชำนาญการพิเศษ	Ph.D	Curriculum & Instruction
29	นายสุรินทร์ นาจะรวย	ครูชำนาญการพิเศษ	ค.บ.	ดนตรี
30	นางวิสาขมาส คำสีลา	ครูชำนาญการพิเศษ	ศษ.ม.	การบริหารการศึกษา

ตาราง 6 (ต่อ)

ที่	ชื่อ - ชื่อสกุล	ตำแหน่ง/วิทยฐานะ	วุฒิ	วิชา เอก
31	นายศักดิ์บุรุษ รัตนพันธ์	ครูชำนาญการพิเศษ	กศ.ม.	เทคโนโลยีการศึกษา
32	นายไพบูลย์ สุรารักษ์	ครูชำนาญการพิเศษ	กศ.ม.	คณิตศาสตร์
33	นางรพีพร สุรารักษ์	ครูชำนาญการพิเศษ	กศ.ม.	คณิตศาสตร์
34	น.ส.กิริยา ทิพมาตย์	ครูชำนาญการพิเศษ	กศ.ม.	เทคโนโลยีการศึกษา
35	นางภรนันท ชวงทิพย์	ครูชำนาญการพิเศษ	ค.ม.	หลักสูตรและการสอน
36	นางชুমากานต์ สุรเสียง	ครูชำนาญการพิเศษ	บธ.ม.	การจัดการ
37	น.ส.สุนทรี เลิศสงคราม	ครูชำนาญการพิเศษ	ศษ.บ.	ภาษาไทย
38	นางจันทร์จิรา แงพรหม	ครูชำนาญการพิเศษ	ค.บ.	ภาษาอังกฤษ
39	นายนพดล ศรีสาคร	ครูชำนาญการพิเศษ	ค.บ.	ภาษาไทย
40	นางธิกานดา ศรีสาคร	ครูชำนาญการพิเศษ	ค.บ.	สังคมศึกษา
41	น.ส.ณัฐปภัสร ศรีเวียงธวัช	ครูชำนาญการพิเศษ	ค.ม.	คอมพิวเตอร์เทคโนโลยี
42	นายชำนาญ เพร็ดพราว	ครูชำนาญการพิเศษ	ศษ.ม.	วิทยาศาสตร์ศึกษา
43	นายบุญเลิศ ไชยปัญญา	ครูชำนาญการ	ศษ.ม.	คณิตศาสตร์ศึกษา
44	นายสุวชล สุราษฎร์	ครูชำนาญการพิเศษ	ค.บ.	ภาษาอังกฤษ
45	น.ส.อัญชลี สุขพิราบ	ครูชำนาญการ	วท.บ.	คณิตศาสตร์
46	นางกัลยารัตน์ นาคีย์	ครูชำนาญการ	ค.ม.	ชีววิทยา
47	น.ส.ปิยะนุช บุญชาญ	ครูชำนาญการ	ศษ.ม.	การบริหารการศึกษา
48	น.ส.อุทุมพร ศรีสาคร	ครูชำนาญการ	วท.ม.	ฟิสิกส์
49	นางชินตา สุภาชาติ	ครูชำนาญการ	ค.ม.	หลักสูตรและการสอน
50	น.ส.พิมพ์ชนก แจ้งภูเขียว	ครู	ค.บ.	สังคมศึกษา
51	น.ส.นงลักษณ์ บัวทอง	ครู	ค.บ.	สังคมศึกษา
52	น.ส.ชญญาพัทธ์ ธนดิษฐาพงศ์	ครูชำนาญการ	ค.บ.	เคมี
53	น.ส.บุญทริก บุตราช	ครูชำนาญการ	วท.บ.	ชีววิทยา
54	น.ส.ศรีอรุณ ล้านสาวงษ์	ครู	ศษ.ม.	บริหารการศึกษา
55	นายภูวนาท พูนสวัสดิ์	ครู	ศษ.ม.	หลักสูตรและการสอน
56	นางนันทิยา เชื้อคำฮอด	ครู	วท.บ.	เคมี
57	นางลัดดา ภูปัญญา	ครู	วท.บ.	ชีววิทยา
58	น.ส.บุษกร เสนโนฤทธิ์	ครูชำนาญการ	กศ.ม.	วิทยาศาสตร์ศึกษา (ฟิสิกส์)
59	นายอนุวัฒน์ แก้วมะ	ครูชำนาญการ	M.Ed	TESOL
60	นางสุวิมล สุริยะ	ครูชำนาญการ	กศ.ม.	การบริหารการศึกษา

ตาราง 6 (ต่อ)

ที่	ชื่อ – ชื่อสกุล	ตำแหน่ง/วิทยฐานะ	วุฒิ	วิชา เอก
61	นางสุพัตรา ดัดผ่อง	ครู	ศศ.บ.	ภาษาอังกฤษ
62	น.ส.ศศิรินทร์ นิวงษา	ครูผู้ช่วย	วท.บ.	เคมี
63	น.ส.วันเพ็ญ คำโคตร	ครูผู้ช่วย	ค.บ.	วัดผลการศึกษาคณิตศาสตร์
64	น.ส.ปัทมา ใจคุ้มเก่า	ครูผู้ช่วย	วท.บ.	สถิติ
65	นายศุภวุฒิ สุภชาติ	ครูชำนาญการพิเศษ	ค.ม.	การบริหารการศึกษา
66	น.ส.กนกวรรณ ศรีดาวเรือง	ครูชำนาญการพิเศษ	ศษ.ม.	การบริหารการศึกษา
67	น.ส.พิมพ์ อุ่นแก้ว	ครูผู้ช่วย	ค.บ.	เคมี
68	น.ส.น้ำเพชร แสงสิมมา	ครูผู้ช่วย	ศษ.บ.	ภาษาจีน
69	น.ส.ยุพียง ทศคร	ครู	ศษ.บ.	ภาษาไทย
70	นายพินิจ นันทเวช	ครูผู้ช่วย	กศ.บ.	การสอนวิทยาศาสตร์(เคมี)
71	นายวีระศักดิ์ อุปถานา	ครูผู้ช่วย	ค.บ.	ชีววิทยา
72	น.ส.อารีลักษณ์ คำโสภา	ครู	ศษ.ม.	การบริหารการศึกษา
73	นายเศกสิทธิ์ ปาละสิทธิ์	ครูผู้ช่วย	วท.บ.	จิตวิทยา
74	นางกัลยา หาญคำ	ครูชำนาญการพิเศษ	ศษ.ม.	การพัฒนาหลักสูตรและ การจัดการเรียนรู้
75	นายมนูญ คุณศรี	ครู	ศษ.ม.	การบริหารการศึกษา
76	นางสาวดลนภา พรธีนเริง	ครูผู้ช่วย	ศศ.ม.	การสอนวิทยาศาสตร์
77	นางกัญชญาวีร์ บำเพ็ญศิลป์	ครูผู้ช่วย	ค.บ.	สังคมศึกษา
78	นางณิชากร โสภภาพร	ครูผู้ช่วย	ศศ.บ.	บรรณารักษศาสตร์
79	นายอรรถพล ก้อนตาล	ครูผู้ช่วย	ค.บ.	คณิตศาสตร์
80	นายสุทธิชัย แสนท้าว	ครูผู้ช่วย	ค.บ.	วิทยาศาสตร์(ฟิสิกส์)
81	นางสาวปาริชาติ พันธุ์ศิริ	ครูผู้ช่วย	ศษ.บ.	สังคมศึกษา
82	นางสาวรุจิราภรณ์ สายบุญรอด	ครูผู้ช่วย	ศษ.บ.	ศิลปศึกษา
83	นางสาวเอมมิกา วิเศษตุ่น	ครูผู้ช่วย	ค.บ.	วิทยาศาสตร์(ชีววิทยา)
84	นางสาวหทัยชนก สุ่มมาตย์	ครูผู้ช่วย	วท.บ.	วิทยาศาสตร์การกีฬา
85	นายอธิวัฒน์ วงษาไชย	ครู	ศษ.ม.	การบริหารการศึกษา
86	นางสาวสายสุนีย์ ไชยสุข	ครู	ศศ.บ.	ภาษาอังกฤษ
87	นางสาวสุภาวดี ทศมี	ครู	ค.บ.	ฟิสิกส์

ตาราง 7 แสดงข้อมูลบุคลากร พนักงานราชการ

ที่	ชื่อ – ชื่อสกุล	ตำแหน่ง/วิทยฐานะ	วุฒิ	วิชา เอก
1	นางสัญญา พรหมสาขา ณ สกลนคร	พนักงานราชการ	บธ.บ.	คอมพิวเตอร์ธุรกิจ
2	น.ส.จิราภรณ์ เหลืองสินศิริ	พนักงานราชการ	ศษ.บ.	ภาษาอังกฤษ
3	น.ส.ชลลดา จักรวงษ์	พนักงานราชการ	ศษ.ม.	การบริหารการศึกษา
4	น.ส.กรรณิการ์ คงสมมาตย์	พนักงานราชการ	ค.บ.	คณิตศาสตร์
5	น.ส.อภิญญา สมบูรณ์พร้อม	พนักงานราชการ	วท.บ.	ชีววิทยา
6	น.ส.ประภากร ไชยพันธ์	พนักงานราชการ	วท.บ.	ชีววิทยา
7	น.ส.พัชรินทร์ โคตรปัญญา	พนักงานราชการ	ค.บ.	นาฏศิลป์

ตาราง 8 แสดงข้อมูลบุคลากร ลูกจ้างชั่วคราว

ที่	ชื่อ – ชื่อสกุล	ตำแหน่ง/วิทยฐานะ	วุฒิ	วิชา เอก
1	น.ส.นันทวัน สำแดงชัย	ลูกจ้างชั่วคราว	บช.บ.	บัญชี
2	น.ส.ดุชนิษา บัวพรม	ลูกจ้างชั่วคราว	บธ.บ.	บริหารธุรกิจ(การบัญชี)
3	นายวงศกร สมัครการ	ลูกจ้างชั่วคราว	วท.บ.	สื่อณมิต
4	น.ส.นฤมล เดชศิรินันท์	ลูกจ้างชั่วคราว	ศศ.บ.	บรรณารักษศาสตร์และ สารสนเทศศาสตร์
5	น.ส.มณีวัลย์ ทองหาญ	ลูกจ้างชั่วคราว	ค.บ.	ภาษาไทย
6	นายศิริวัฒน์ ไชยตะมาตย์	ลูกจ้างชั่วคราว	ศศ.บ.	ภาษาไทย
7	นายอภิเชษฐ ฟ้าฝน	ลูกจ้างชั่วคราว	ค.บ.	คณิตศาสตร์
8	น.ส.จินดารัตน์ เทศประสิทธิ์	ลูกจ้างชั่วคราว	ศศ.บ.	ภาษาอังกฤษ
9	น.ส.วิลานี สุทา	ลูกจ้างชั่วคราว	วท.บ.	ฟิสิกส์
10	น.ส.สุชาดา การสุวรรณ	ลูกจ้างชั่วคราว	ค.บ.	วิทยาศาสตร์(ชีววิทยา)
11	นายธนะชัย ทรัพย์พิพัฒน์	ลูกจ้างชั่วคราว	ค.บ.	คณิตศาสตร์
12	นางสาวสุดาพร พรธณการ	ลูกจ้างชั่วคราว	ศศ.บ.	สังคมศึกษา

ตาราง 9 แสดงข้อมูลบุคลากร ลูกจ้างชั่วคราว (sp 2)

ที่	ชื่อ – ชื่อสกุล	ตำแหน่ง/วิทยฐานะ	วุฒิ	วิชา เอก
1	น.ส.ชนันต์นันท์ สาไพรวิน	เจ้าหน้าที่ธุรการ	ศศ.บ.	รัฐศาสตร์

ตาราง 10 แสดงข้อมูลบุคลากร ลูกจ้างประจำ

ที่	ชื่อ – ชื่อสกุล	ตำแหน่ง/วิทยฐานะ	วุฒิ	วิชา เอก
-----	-----------------	------------------	------	----------

1	นายวศิน บรรจจุทรัพย์	ช่างไฟฟ้า	ม.ศ.3	
2	นายธำปนะ สุวรรณหอม	ช่างไฟฟ้า	ม.ศ.3	
3	นายพรชัย พงษ์สิทธิศักดิ์	พนักงานขับรถยนต์	ม.ศ.3	
4	นายสุขสวัสดิ์ เนตรฉัยยา	ช่างไม้	ม.ศ.3	

ตาราง 11 แสดงข้อมูลบุคลากร ลูกจ้างชั่วคราว (แม่บ้าน, คนสวน, คนขับรถ, ยามรักษาการณ์)

ที่	ชื่อ - ชื่อสกุล	ตำแหน่ง/วิทยฐานะ	วุฒิ	วิชา เอก
1	น.ส.รักไกร ศรีวิลัย	พนักงานทำความสะอาด	ป.6	
2	นางประหยัด นวลวัน	พนักงานทำความสะอาด	ป.6	
3	นางทองออน พาเสน่ห์	พนักงานทำความสะอาด	ป.6	
4	นายบัญชา หลักทอง	คนสวน	ม.6	
5	นายสรรชัย ศรีสว่าง	พนักงานขับรถ	ม.6	
6	นายฉัตรดิพรรณ พิลาวงศ์	ยามรักษาการณ์	ม.6	
7	นายปัญญา ปานะลักษณะ	ยามรักษาการณ์	ม.6	

ตาราง 12 แสดงข้อมูลบุคลากรจำแนกตามตำแหน่ง วุฒิการศึกษา

ประเภทบุคลากร	เพศ		ระดับการศึกษาสูงสุด			
	ชาย	หญิง	ต่ำกว่า ป.ตรี	ป.ตรี	ป.โท	ป.เอก
1. ผู้อำนวยการ	1	-	-	-	-	1
2. รองผู้อำนวยการ	4	-	-	-	3	1
3. ครูผู้สอน	27	55	-	51	30	1
4. พนักงานราชการ	-	7	-	6	1	-
5. ลูกจ้างประจำ						
5.1 ช่างไม้	1	-	1	-	-	-
5.2 ช่างไฟฟ้า	1	-	1	-	-	-
5.3 พนักงานขับรถยนต์	2	-	2	-	-	-
6. ลูกจ้างชั่วคราวปฏิบัติการสอน	2	4	-	6	-	-
7. ลูกจ้างชั่วคราวประจำสำนักงาน	2	4	-	6	-	-

8.พนักงานทำความสะอาด	-	3	3	-	-	-
9.คนสวน	2	-	2	-	-	-
10. พนักงานขับรถ	1	-	1	-	-	-
11. ยามรักษาการณ์	2	-	2	-	-	-
รวม	45	73	12	69	34	3
	118		118			

- มีครูที่สอนวิชาตรงตามวิชาเอก 82 คน (100 %)
- มีครูที่สอนวิชาตามความถนัด - คน

5. ข้อมูลด้านอาคารเรียนและสิ่งปลูกสร้าง

ตาราง 13 แสดงข้อมูลอาคารเรียนและสิ่งปลูกสร้าง

ที่	อาคารเรียน	จำนวน	การใช้งาน	สภาพ
1	อาคารเฉลิมพระเกียรติ 50 พรรษา (แบบ พ 5 ข)	1	ห้องเรียน/ห้องปฏิบัติการ	ดี
2	อาคารอุปพงษ์ (แบบ 216 ค)	1	ห้องเรียน/ห้องปฏิบัติการ	ดี
3	อาคารวิภาวิน (แบบ 216 ก)	1	ห้องเรียน/ห้องปฏิบัติการ	ดี
4	สำนักงานอาคารและสถานที่	1	สำนักงาน	ดี
5	อาคารอุตสาหกรรม	1	ห้องเรียน	ดี
6	อาคารสำนักงานกิจการนักเรียน	1	สำนักงาน	ดี
7	หอประชุมขนาดใหญ่	1	ห้องประชุม	ดี
8	ร้านสวัสดิการ	1	ร้านค้า	ดี
9	หอถังประปาแบบแชมเปญ	1	ถังประปา	ดี
10	ถังเก็บน้ำฝน แบบ ฝ 33	1	ถังเก็บน้ำฝน	ดี
11	หอพระพุทธรูป	1	หอพระ	ดี
12	โรงผลิตน้ำดื่มมาตรฐาน (มอก.)	1	โรงผลิตน้ำดื่ม	ดี
13	ที่จำหน่ายอาหาร	1	จำหน่ายอาหาร	ดี
14	สนามฟุตบอล 105×85 ตารางเมตร	1	สนามฟุตบอล	ดี
15	สนามบาสเกตบอล	2	สนามบาสเกตบอล	ดี
16	สนามตะกร้อ	2	สนามตะกร้อ	ดี
17	สนามวอลเลย์บอล	2	สนามวอลเลย์บอล	ดี

18	สนามเทนนิส	2	สนามเทนนิส	ดี
19	สนามแบดมินตัน	2	สนามแบดมินตัน	ดี
20	สนามกอล์ฟ	1	สนามกอล์ฟ	ดี
21	สนามเปตอง	2	สนามเปตอง	ดี
22	สนามฟุตซอล	1	สนามฟุตซอล	ดี

6. ข้อมูลด้านเทคโนโลยีสารสนเทศ

6.1 ระบบอินเทอร์เน็ต

- 1) เชื่อมต่อโดยใช้ระบบอินเทอร์เน็ตความเร็วสูง แบบ ADSL ที่ความเร็ว 12 Mb/S 1 คู่สาย
- 2) เชื่อมต่อโดยใช้ระบบอินเทอร์เน็ต แบบ Leased Line ที่ความเร็ว 4 Mb/S
- 3) เครื่องคอมพิวเตอร์เซิร์ฟเวอร์ 4 เครื่อง

6.2 ห้องปฏิบัติการคอมพิวเตอร์

- 1) ห้องปฏิบัติการ 1 มีเครื่องคอมพิวเตอร์ 41 เครื่อง เครื่องโปรเจคเตอร์ 1 เครื่อง
- 2) ห้องปฏิบัติการ 2 มีเครื่องคอมพิวเตอร์ 30 เครื่อง เครื่องโปรเจคเตอร์ 1 เครื่อง

6.3 ห้องเรียน

โรงเรียนเตรียมอุดมศึกษา ภาคตะวันออกเฉียงเหนือ มีห้องเรียนทั้งหมด 48 ห้องเรียน นอกจากนี้แล้ว โรงเรียนเตรียมอุดมศึกษา ภาคตะวันออกเฉียงเหนือ ได้ทำการเชื่อมต่อคอมพิวเตอร์ ทุกเครื่องในโรงเรียนทั้งระบบสายเชื่อมต่อและระบบไร้สาย (Wi-Fi) ให้สามารถเชื่อมต่ออินเทอร์เน็ตและใช้ทรัพยากรร่วมกันได้ ไม่ว่าจะเป็นเครื่องคอมพิวเตอร์ในห้องปฏิบัติการคอมพิวเตอร์ ห้องปฏิบัติการอื่น ๆ หรือคอมพิวเตอร์ให้ห้องกลุ่มงานบริหาร ติดตั้งโทรทัศน์สี ขนาด 50 นิ้ว ประจำห้องปฏิบัติการกลุ่มสาระการเรียนรู้ทุกกลุ่ม ติดตั้งโทรทัศน์สี ในห้องเรียนทุกห้องเรียน

7. สภาพชุมชนโดยรวม

สภาพชุมชนรอบบริเวณ

โรงเรียนเตรียมอุดมศึกษา ภาคตะวันออกเฉียงเหนือ มีลักษณะเป็นชุมชนเมือง อยู่ในเขตเทศบาลตำบลสว่างแดนดิน บริเวณใกล้เคียงโดยรอบ ได้แก่หน่วยงานราชการ ห้างร้าน ธนาคาร โรงเรียน



หอพักและสถานประกอบการอื่น ๆ
 การเดินทางติดต่อกับจังหวัดใกล้เคียง เช่น
 อุดรธานี นครพนม ค่อนข้างสะดวก
 เนื่องจากโรงเรียนตั้งอยู่บนถนนสาย
 สกลนคร – อุดรธานี

อำเภอสว่างแดนดินมีพื้นที่ 970.0 ตารางกิโลเมตร มีจำนวนประชากรทั้งสิ้น 127,169 คน และมีจำนวนครัวเรือน 34,596 ครัวเรือน ประชากร มีความหนาแน่น 131.10 คน/ตารางกิโลเมตร แบ่งพื้นที่การปกครองออกเป็น 16 ตำบล 187 หมู่บ้าน (ข้อมูล ณ วันที่ 31 ธันวาคม 2558) ส่วนอาชีพหลักของชุมชน คือ รับราชการ ค้าขาย รับจ้าง และประกอบอาชีพส่วนตัว เนื่องจากบริเวณส่วนใหญ่เป็นที่ตั้งของสถานศึกษา และหน่วยงานราชการ ประชากรส่วนใหญ่นับถือ ศาสนาพุทธ ประเพณี/ศิลปวัฒนธรรมท้องถิ่นที่เป็นที่รู้จักโดยทั่วไป คือ ประเพณีแห่เทียนเข้าพรรษา และประเพณีลอยกระทง

ผู้ประกอบการนักเรียนส่วนใหญ่ประกอบอาชีพรับราชการ (ร้อยละ 34.47) รองลงมาคืออาชีพเกษตรกรรม (ร้อยละ 27.45) อาชีพค้าขาย (ร้อยละ 16.23) และแม่บ้าน (ร้อยละ 8.62) ส่วนอาชีพอื่น ๆ เช่น อาชีพรับจ้าง ประกอบธุรกิจส่วนตัว ลูกจ้างประจำ และรัฐวิสาหกิจ (ร้อยละ 14.70) รายได้เฉลี่ยของผู้ปกครองนักเรียนต่อครอบครัว/ปี 190,000 บาท ผู้ปกครอง ร้อยละ 98.99 นับถือศาสนาพุทธ และร้อยละ 1.01 นับถือศาสนาคริสต์

โอกาสและข้อจำกัดของโรงเรียน

เนื่องจากโรงเรียนเตรียมอุดมศึกษา ภาคตะวันออกเฉียงเหนือ อยู่ใกล้แหล่งชุมชน และแหล่งเรียนรู้ต่าง ๆ เช่น โรงพยาบาล วัด สถานีตำรวจภูธร ที่ทำการไปรษณีย์โทรเลข การไฟฟ้าส่วนภูมิภาค เทศบาลตำบล และสถานศึกษาต่างๆ ทำให้ได้รับการส่งเสริมและสนับสนุนด้านการพัฒนาผู้เรียนทุก ๆ ด้าน ผู้ปกครองนักเรียนเห็นความสำคัญ มีส่วนร่วม และให้การสนับสนุนกิจกรรมของโรงเรียนอย่างสม่ำเสมอ ส่งผลต่อการพัฒนาคุณภาพผู้เรียนทุกด้าน ทั้งด้านความรู้ ทักษะ และคุณธรรม จริยธรรม ส่วนข้อจำกัดของโรงเรียน คือ นักเรียนส่วนหนึ่งที่มีภูมิลำเนาอยู่ในจังหวัดอื่น มีความจำเป็นต้องอาศัยหอพักเอกชน ในอำเภอสว่างแดนดิน ดังนั้นจึงเป็นภาระหน้าที่ของโรงเรียน ที่ต้องจัดระบบดูแลนักเรียนเหล่านี้ เพื่อให้สามารถครองตนได้อย่างถูกต้องเหมาะสมเมื่ออยู่ห่างไกลจากผู้ปกครอง หากโรงเรียนดูแลได้ไม่ทั่วถึงอาจเป็นช่องทาง ให้นักเรียนถูกชักจูงไปในทางที่ผิดและส่งผลให้เกิดพฤติกรรมอันไม่พึงประสงค์

8. ข้อมูลด้านงบประมาณและทรัพยากร

1. ด้านงบประมาณ

1.1 งบประมาณ (รับ - จ่าย)

ตาราง 14 แสดงประมาณการเงินอุดหนุนรายหัวนักเรียน

ที่	รายการ	จำนวน นักเรียน	อัตราค่ารายหัว (ต่อคน)	จำนวนเงิน
1	ระดับมัธยมศึกษาตอนปลาย	1,810	3,800	6,878,000

ตาราง 10 แสดงประมาณการรายรับ-รายจ่าย

รายรับ	บาท	จัดสรร	บาท
1. เงินงบประมาณ		1. ค่าสาธารณูปโภค	1,800,000
1.1 เงินอุดหนุนรายหัว	6,878,000	2. ค่าจ้างบุคลากร	400,000
1.2 บัณฑิตยทุน	-	3. ค่าน้ำมันเชื้อเพลิง	300,000
1.3 สนับสนุนค่าใช้จ่ายฯ	5,865,626	4. ค่าเบี้ยเลี้ยง	300,000
2. เงินนอกงบประมาณ	-	5. ค่าวัสดุสำนักงาน	400,000
3. เงินรายได้ (บริจาค)		6. หมวดวิชาการ	2,206,800
3.1 ค่าจ้างครูพิเศษ	1,629,000	7. หมวดบริหารทั่วไป	1,103,400
3.2 ค่าเรียนคอมพิวเตอร์	1,465,200	8. หมวดสำรองจ่าย	367,800
3.3 ค่าจ้างครูชาวต่างชาติ	2,172,000		
รวม	18,009,826	รวม	6,878,000

1.2 เงินสนับสนุนค่าใช้จ่ายในการจัดการศึกษาตั้งแต่ระดับอนุบาล
จนจบการศึกษาขั้นพื้นฐาน

ตาราง 15 แสดงงบประมาณสนับสนุนค่าใช้จ่ายในการจัดการศึกษาตั้งแต่ระดับอนุบาล
จนจบการศึกษาขั้นพื้นฐาน

รายรับ	บาท	หมวดจัดสรร	บาท
1. เงินสนับสนุนค่าใช้จ่าย ในการจัดการศึกษา ตั้งแต่ระดับอนุบาล จนจบการศึกษา ขั้นพื้นฐาน (เรียนฟรี)	5,232,126	1. ค่าหนังสือเรียน	2,191,326
		2. ค่าอุปกรณ์การเรียน	416,300
		3. ค่าเครื่องแบบนักเรียน	905,000
		4. กิจกรรมพัฒนาคุณภาพ ผู้เรียน	
		4.1 กิจกรรมวิชาการ	724,000
		4.2 กิจกรรมคุณธรรม	271,500
		4.3 กิจกรรมทัศนศึกษา	633,500
		4.4 กิจกรรมไอซีที	90,500
รวม	5,232,126		5,232,126

2. ข้อมูลทรัพยากรที่จำเป็น

2.1 คอมพิวเตอร์ มีจำนวนทั้งหมด 243 เครื่อง

ตาราง 16 แสดงจำนวนคอมพิวเตอร์

กิจกรรม	จำนวนเครื่องคอมพิวเตอร์ (เครื่อง)
1. ใช้เพื่อการเรียนการสอน	183
2. ใช้สืบค้นข้อมูลทางอินเทอร์เน็ตได้	20
3. ใช้ในงานบริหารจัดการ	40

2.2 ห้องที่จัดไว้ใช้ปฏิบัติกิจกรรมเฉพาะมีทั้งหมด 21 ห้อง ได้แก่ ห้องปฏิบัติการ
คอมพิวเตอร์ 5 ห้อง ห้องปฏิบัติการทางภาษา 2 ห้อง ห้องปฏิบัติการคณิตศาสตร์ 1 ห้อง
ห้องปฏิบัติการเคมี 3 ห้อง ห้องปฏิบัติการฟิสิกส์ 2 ห้อง ห้องปฏิบัติการชีววิทยา 3 ห้อง

ห้องปฏิบัติการวิทยาศาสตร์กายภาพ 1 ห้อง ห้อง Dry Lab 1 ห้อง ห้อง Resource Center 1 ห้อง ห้องดนตรีไทย 1 ห้อง ห้องนาฏศิลป์ 1 ห้อง

2.3 พื้นที่ปฏิบัติการ/นันทนาการ ได้แก่ สนามกีฬา ลานกีฬา หอประชุม ห้องดนตรีไทย ห้องโสตทัศนศึกษา

แหล่งเรียนรู้ ภูมิปัญญาท้องถิ่นและสถิติการใช้

1. ห้องสมุด

1.1 ขนาด 600 ตารางเมตร

1.2 จำนวนหนังสือทั้งหมด 50,997 เล่ม

1.3 การสืบค้น การยืมและคืนหนังสือใช้ระบบคอมพิวเตอร์

1.4 สถิติการใช้ห้องสมุดในปีการศึกษาที่ผ่านมา คิดเป็น 900 คน/วัน

ข้อมูลแหล่งเรียนรู้ภายในและภายนอกโรงเรียน ปีการศึกษา 2559

ตาราง 17 แสดงจำนวนรายการแหล่งเรียนรู้

แหล่งเรียนรู้ภายในโรงเรียน	สถิติการใช้	แหล่งเรียนรู้ภายนอกโรงเรียน	สถิติการใช้
ชื่อแหล่งเรียนรู้	(จำนวนวัน/ปี)	ชื่อแหล่งเรียนรู้	(จำนวนครั้ง/ปี)
1. ห้องสมุด	200	มหาวิทยาลัยราชภัฏสกลนคร	81
2. ห้องปฏิบัติการวิทยาศาสตร์	200	มหาวิทยาลัยเกษตรศาสตร์ วิทยาเขตเฉลิมพระเกียรติ จังหวัดสกลนคร	11
3. ห้องปฏิบัติการคณิตศาสตร์	200	พระตำหนักภูพานราชนิเวศน์	4
4. ห้องปฏิบัติการทางภาษา	200	ศูนย์ศึกษาการพัฒนาภูพานอัน เนื่องมาจากพระราชดำริ	4
5. ห้องปฏิบัติการคอมพิวเตอร์	200	โรงพยาบาลพระยุพราชสว่างแดนดิน	50
6. ห้องดนตรีไทย	200	มหาวิทยาลัยเทคโนโลยีราชมงคลอีสาน วิทยาเขตสกลนคร	6
7. ห้องนาฏศิลป์	200	อุทยานแห่งชาติภูพาน	2
8. ห้อง Dry Lab	200	พิพิธภัณฑ์ภูพาน	2
9. ห้อง Resource Center	200		

10. ห้องสืบค้น อินเทอร์เน็ต	200		
11. หอประชุม	200		
12. ลานกีฬา	200		

ผลการประเมินคุณภาพภายนอกรอบสาม

โรงเรียนเตรียมอุดมศึกษา ภาคตะวันออกเฉียงเหนือตั้งอยู่เลขที่ 121 หมู่ที่ 12 ตำบลสว่างแดนดิน อำเภอสว่างแดนดิน จังหวัดสกลนครสังกัดสำนักงานเขตพื้นที่การศึกษา มัธยมศึกษาสกลนคร เขต 23 เปิดสอนตั้งแต่ชั้นมัธยมศึกษาปีที่ 4 ถึงชั้นมัธยมศึกษาปีที่ 6 มีบุคลากรสายบริหาร 5 คนได้รับการประเมินคุณภาพภายนอกรอบสาม เมื่อวันที่ 14,15 และ 18 เดือนมิถุนายน พ.ศ. 2555 มีการจัดการศึกษา 1 ระดับคือ

1. ระดับการศึกษาขั้นพื้นฐาน : มัธยมศึกษาศึกษา มีบุคลากรครูจำนวน 70 คน ผู้เรียน จำนวน 1,818 คน รวมทั้งสถานศึกษา มีบุคลากรครูจำนวน 70 คนผู้เรียน จำนวน 1,818 คน ผลการประเมินคุณภาพภายนอกของสถานศึกษา แสดงในตารางสรุปผลได้ดังนี้

ตาราง 18 ระดับการศึกษาขั้นพื้นฐาน : ประถมศึกษา และมัธยมศึกษา

ตัวบ่งชี้ที่มีคุณภาพระดับดีและดีมาก

ลำดับที่	ตัวบ่งชี้ที่	ชื่อตัวบ่งชี้	ระดับคุณภาพ
1	1	ผู้เรียนมีสุขภาพกายและสุขภาพจิตที่ดี	ดีมาก
2	2	ผู้เรียนมีคุณธรรมจริยธรรมและค่านิยมที่พึงประสงค์	ดีมาก
3	3	ผู้เรียนมีความใฝ่รู้และเรียนรู้อย่างต่อเนื่อง	ดีมาก
4	7	ประสิทธิภาพของการบริหารจัดการและการพัฒนาสถานศึกษา	ดีมาก
5	8	พัฒนาการของการประกันคุณภาพภายในโดยสถานศึกษาและต้นสังกัด	ดีมาก
6	9	ผลการพัฒนาให้บรรลุตามปรัชญา ปณิธาน พันธกิจ และวัตถุประสงค์ของการจัดตั้งสถานศึกษา	ดีมาก
7	10	ผลการพัฒนาตามจุดเน้นและจุดเด่นที่ส่งผลสะท้อนเป็นเอกลักษณ์ของสถานศึกษา	ดีมาก
8	11	ผลการดำเนินงานโครงการพิเศษเพื่อส่งเสริมบทบาท	ดีมาก

		ของสถานศึกษา	
9	12	ผลการส่งเสริมพัฒนาสถานศึกษาเพื่อยกระดับมาตรฐานรักษามาตรฐานและพัฒนาสู่ความเป็นเลิศที่สอดคล้องกับแนวทางการปฏิรูปการศึกษา	ดีมาก
10	4	ผู้เรียนคิดเป็น ทำเป็น	ดี
11	6	ประสิทธิผลของการจัดการเรียนการสอนที่เน้นผู้เรียนเป็นสำคัญ	ดี

ตาราง 19 ระดับการศึกษาขั้นพื้นฐาน : ประถมศึกษา และมัธยมศึกษา ตัวบ่งชี้ที่มีคุณภาพต่ำกว่าระดับดี

ลำดับที่	ตัวบ่งชี้ที่	ชื่อตัวบ่งชี้	ระดับคุณภาพ
1	5	ผลสัมฤทธิ์ทางการเรียนของผู้เรียน	พอใช้

จุดเด่น

1. ผู้เรียนมีสุขภาพกายและสุขภาพจิตที่ดีเช่น มีน้ำหนัก ส่วนสูง และสมรรถภาพทางกายตามเกณฑ์ มีสุนทรียภาพด้านศิลปะ ดนตรี/นาฏศิลป์ วรรณศิลป์หรือนันทนาการผู้เรียนมีคุณธรรมจริยธรรมและค่านิยมที่พึงประสงค์เช่น ผู้เรียนเป็นลูกที่ดี ของพ่อแม่ ผู้ปกครอง ของโรงเรียน และบำเพ็ญประโยชน์ต่อสังคมมีความใฝ่รู้และเรียนรู้อย่างต่อเนื่องเช่นการหาความรู้จากการอ่าน และการใช้เทคโนโลยี การใช้ห้องสมุด การไปทัศนศึกษาออกสถานที่ เป็นต้น ผู้เรียนคิดเป็น ทำเป็น เช่น มีความสามารถทำงานร่วมกับผู้อื่นได้ ผู้เรียนมีผลสัมฤทธิ์ทางการเรียน(โอเน็ต) ระดับคุณภาพดีขึ้น 2 กลุ่มสาระการเรียนรู้ ได้แก่ กลุ่มสาระการเรียนรู้วิทยาศาสตร์ กลุ่มสาระการเรียนรู้สุขศึกษาและพลศึกษา มีผลการพัฒนาให้บรรลุตามปรัชญา ปณิธาน พันธกิจ และวัตถุประสงค์ของการจัดตั้งสถานศึกษาคือ “ต.อ. ภาคตะวันออกเฉียงเหนือ ต้นกล้าของแผ่นดิน” ผลการพัฒนาตามจุดเน้นและจุดเด่นที่ส่งผลสะท้อน เป็นเอกลักษณ์ของสถานศึกษาคือ

“ความเป็นเลิศทางวิชาการและคุณธรรม” ตลอดจนสถานศึกษามีผลการดำเนินงานของโครงการพิเศษเพื่อส่งเสริมบทบาทสถานศึกษาคือ โครงการ โรงงานน้ำดื่มตอ. โครงการธนาคารโรงเรียน

2. ครูได้รับการพัฒนาในวิชาที่สอนตามครูสภากำหนด มีการประเมินแผนการจัดการเรียนรู้อยู่เสมอ มีการประเมินการจัดกิจกรรมการเรียนการสอนของครูทุกคนอย่างสม่ำเสมอ ทุกภาคเรียน มีการแต่งตั้งกรรมการตรวจวัดแบบทดสอบทุกปีการศึกษา ครูทุกคนมีความสามารถกำหนดเป้าหมายที่ต้องการให้เกิดกับผู้เรียน ศึกษาวิเคราะห์ข้อมูลผู้เรียนเป็นรายบุคคล แล้วนำมาใช้ในการวางแผนการจัดการ ออกแบบการเรียนรู้ที่สนองความแตกต่างระหว่างบุคคล

จัดสภาพแวดล้อมให้มีบรรยากาศเอื้อต่อการเรียนรู้ จัดเตรียมและใช้สื่อให้เหมาะสมกับกิจกรรม นำภูมิปัญญาท้องถิ่น และสื่อเทคโนโลยีที่เหมาะสมมาประยุกต์ใช้ มีการประเมินความก้าวหน้า ผู้เรียนด้วยวิธีที่หลากหลาย วิเคราะห์ผลการประเมินนำมาใช้ในการซ่อมเสริมและพัฒนาผู้เรียน ศึกษา ค้นคว้า วิจัยเพื่อพัฒนาสื่อและกระบวนการเรียนรู้ที่เน้นผู้เรียนเป็นสำคัญ

3. สถานศึกษาจัดบรรยากาศ และสภาพแวดล้อมที่เอื้อต่อการเรียนรู้ มีความสวยงาม ร่มรื่น คณะกรรมการสถานศึกษา มีส่วนร่วมในการพัฒนาคุณภาพการศึกษา และผู้บริหารมีความสามารถบริหาร จัดการ ได้อย่างมีประสิทธิภาพ มีผลการส่งเสริมพัฒนาสถานศึกษาเพื่อพัฒนาสู่ความเป็นเลิศ ที่สอดคล้องกับแนวทางการปฏิรูปการศึกษา

4. สถานศึกษามีแผนงานการพัฒนาการประกันคุณภาพภายใน และเตรียมความพร้อม รับการประเมินคุณภาพภายนอกครบถ้วนอย่างเป็นระบบ มีคณะกรรมการจากกลุ่มงานบริหาร วิชาการ กลุ่มบริหารงานงบประมาณ กลุ่มงานบริหารบุคคล และ กลุ่มงานบริหารทั่วไป ดำเนินงานตามภาระงานโดยใช้มาตรฐานของการศึกษาขั้นพื้นฐานตามระเบียบ กระทรวงศึกษาธิการ 4 มาตรฐาน

จุดที่ควรพัฒนา

1. ผู้เรียนบางส่วนยังขาดความสามารถด้านการคิด การแก้ปัญหา การปรับตัวเข้ากับสังคม
2. ผลสัมฤทธิ์ทางการเรียน(โอเน็ต)ผู้เรียนบางส่วน ในกลุ่มสาระการเรียนรู้ภาษาไทย กลุ่มสาระการเรียนรู้คณิตศาสตร์ กลุ่มสาระการเรียนรู้สังคมศึกษา ศาสนาและวัฒนธรรม กลุ่มสาระการเรียนรู้ศิลปะ และกลุ่มสาระการเรียนรู้ภาษาต่างประเทศ
3. สถานศึกษายังขาดการกำหนดกรอบการพัฒนาคุณภาพการศึกษาในอนาคต 3 - 5 ปี ให้มีความชัดเจน
4. สถานศึกษายังขาดการนำผลประเมินไปพัฒนาครูแต่ละคนอย่างเป็นระบบครบวงจร
5. ครูบางส่วนยังขาดกำหนดเป้าหมายที่ต้องการให้เกิดกับผู้เรียน วิเคราะห์ข้อมูลผู้เรียน เป็นรายบุคคล เพื่อนำมาใช้ในการวางแผน ออกแบบการจัดการเรียนรู้ที่สนองความแตกต่างระหว่างบุคคล จัดบรรยากาศที่เอื้อต่อการเรียนรู้ มีระบบดูแลช่วยเหลือผู้เรียน จัดเตรียมและใช้ สื่อที่หลากหลายให้เหมาะสมกับผู้เรียน นำภูมิปัญญาท้องถิ่น และใช้เทคโนโลยีมาประยุกต์ใช้ มีการประเมินความก้าวหน้าด้วยวิธีที่หลากหลาย วิเคราะห์ผลการประเมิน แล้วนำมาปรับปรุงแก้ไขเพื่อใช้ในการสอนซ่อมเสริมและพัฒนาผู้เรียน ศึกษา ค้นคว้า วิจัยเพื่อพัฒนาสื่อและกระบวนการเรียนรู้ที่เน้นผู้เรียนเป็นสำคัญ

ข้อเสนอแนะเพื่อการพัฒนาตามกฎกระทรวงว่าด้วยระบบ หลักเกณฑ์ และวิธีการประกันคุณภาพการศึกษา พ.ศ. 2554

1. ด้านผลการจัดการศึกษา

1.1 สถานศึกษาควรส่งเสริมและพัฒนาผู้เรียนบางส่วนให้มีความสามารถด้านการคิด การแก้ปัญหา การปรับตัวเข้ากับสังคมโดยจัดกิจกรรมการเรียนการสอนแบบโครงงาน แบบ กระบวนการกลุ่ม แบบแผนผังความคิด ให้เพิ่มมากขึ้น และหลากหลาย โดยบูรณาการร่วมกับการจัดการเรียนรู้ของครูโดยเน้นผู้เรียนเป็นสำคัญ เพื่อส่งเสริมให้ผู้เรียนมีความสามารถด้าน กระบวนการคิด สรุปลักษณะแบบองค์รวม เช่น สามารถสรุปลักษณะจากเรื่องที่อ่าน ฟัง และดู สามารถนำเสนอวิธีการแก้ปัญหาต่างๆที่เกิดขึ้นได้ตามความเหมาะสมตามศักยภาพ กำหนด เป้าหมาย คาดการณ์ ตัดสินใจแก้ปัญหาอย่างมีเหตุผล มีความคิดริเริ่มสร้างสรรค์ สามารถ วิเคราะห์สรุปลักษณะความรู้จากการเรื่องราวต่างๆที่อ่านหรือสิ่งที่พบเห็นได้ดี มีความคิดรวบ ยอด เป็นต้น

1.2 สถานศึกษาควรส่งเสริมและพัฒนาผู้เรียนให้มีผลสัมฤทธิ์ทางการเรียนสูงขึ้นในกลุ่ม สาระการเรียนรู้ภาษาไทย คณิตศาสตร์ กลุ่มสาระการเรียนรู้สังคมศึกษา ศาสนาและวัฒนธรรม กลุ่มสาระการเรียนรู้ศิลปะ กลุ่มสาระการเรียนรู้การงานอาชีพและเทคโนโลยี และกลุ่มสาระการ เรียนรู้ภาษาต่างประเทศ โดยจัดกิจกรรมการเรียนรู้ แบบโครงงาน แบบกระบวนการกลุ่ม แบบ แผนผังความคิด เป็นต้น บูรณาการกับกิจกรรมการจัดการเรียนรู้ของครู ควรดำเนินการดังนี้ คือ จัดแหล่งเรียนรู้ทั้งภายในและภายนอกให้เพิ่มขึ้นอย่างหลากหลาย ให้เหมาะสมกับศักยภาพผู้เรียน เปิดโอกาสให้ผู้เรียนได้ศึกษาหาความรู้ด้วยตนเองมากขึ้น จัดกิจกรรมส่งเสริมทักษะ เช่น จัดกิจกรรมการสอนซ่อมเสริม กิจกรรมการเข้าค่ายติวเข้ม จัดการแข่งขันความเป็นเลิศทางวิชาการ ฝึกอบรมบุคลากรให้มีความรู้เกี่ยวกับเทคนิคการสอน การผลิตและใช้สื่อการเรียนการสอนให้ เหมาะสมกับผู้เรียน มีการวัดผล ประเมินผล และนำผลประเมินมาปรับปรุงการเรียนการสอนให้ สอดคล้องและเอื้อประโยชน์แก่ผู้เรียนอย่างแท้จริง

2. ด้านการบริหารจัดการศึกษา

2.1 สถานศึกษาควรกำหนดกรอบการพัฒนาคุณภาพการศึกษาในอนาคต 3 - 5 ปี ให้มี ความชัดเจน โดยใช้มาตรฐานการศึกษาเป็นเป้าหมายในการพัฒนานำมาจัดทำแผนกลยุทธ์ กำหนดวิสัยทัศน์ พันธกิจ เป้าประสงค์ โครงการ กิจกรรม และตัวบ่งชี้ความสำเร็จของการพัฒนา ให้มีความต่อเนื่องชัดเจน และเป็นรูปธรรม กำหนดผู้รับผิดชอบและดำเนินการ โดยความร่วมมือ กับคณะกรรมการสถานศึกษาขั้นพื้นฐาน ชุมชน ผู้เรียน และต้นสังกัด ทั้งนี้สถานศึกษาควรใช้ แผนกลยุทธ์ที่วางไว้ เป็นเครื่องมือในการจัดทำแผนปฏิบัติการประจำปีให้สอดคล้องสัมพันธ์กัน เพื่อพัฒนางานต่างๆ ด้านรวมทั้งการบริหารหลักสูตร การปรับปรุงหลักสูตร สาระการเรียนรู้ ให้เหมาะสมกับท้องถิ่น ทันสมัยและต่อเนื่อง โดยทุกฝ่ายมีส่วนร่วมดำเนินการตั้งแต่การวางแผน การดำเนินการตามแผน การติดตาม ตรวจสอบ ประเมินผล และการนำผลมาพัฒนาปรับปรุง ใช้มาตรฐานการศึกษาระดับการศึกษาขั้นพื้นฐาน เป็นเป้าหมายในการพัฒนาคุณภาพการศึกษา

ให้ชัดเจน มีการวางแผนงาน/โครงการ โดยกำหนดเป้าหมายแต่ละโครงการให้สอดคล้องกับมาตรฐานและตัวบ่งชี้ของแต่ละมาตรฐาน ควรแต่งตั้งผู้รับผิดชอบดำเนินการจัดให้มีการนิเทศติดตามและประเมินโครงการให้ชัดเจน พร้อมทั้งกำหนดแนวทางการพัฒนาปรับปรุง หลังการประเมินโครงการ ควรจัดระบบ กำกับ ติดตามการดำเนินงาน จัดให้มีการตรวจสอบ ทบทวน และรายงานคุณภาพอย่างมีระบบต่อต้านสังคม และเผยแพร่ต่อสาธารณะ ทั้งนี้การดำเนินการสถานศึกษาต้องร่วมมือกับสำนักงานเขตพื้นที่การศึกษา คณะกรรมการสถานศึกษาขั้นพื้นฐาน และผู้เกี่ยวข้องอย่างต่อเนื่อง

3. ด้านการจัดการเรียนการสอนที่เน้นผู้เรียนเป็นสำคัญ

3.1 สถานศึกษาควรนำผลประเมินจากการพัฒนา อบรม สัมมนา การเขียนแผนจัดการเรียนรู้ การจัดการเรียนการสอน แบบทดสอบวัดผล ประเมินผล ไปพัฒนาครูแต่ละคนอย่างเป็นระบบครบวงจร

3.2 ครูบางส่วนควรกำหนดเป้าหมายที่ต้องการให้เกิดกับผู้เรียนอย่างแท้จริง วิเคราะห์ข้อมูลผู้เรียนเป็นรายบุคคล เพื่อนำมาใช้ในการวางแผน ออกแบบการจัดการเรียนรู้ที่สนองความแตกต่างระหว่างบุคคล จัดบรรยากาศที่เอื้อต่อการเรียนรู้ มีระบบดูแลช่วยเหลือผู้เรียน จัดเตรียมและใช้สื่อที่หลากหลายให้เหมาะสมกับผู้เรียน นำภูมิปัญญาท้องถิ่นมาประยุกต์ใช้ในการจัดการเรียนการสอน และใช้เทคโนโลยีให้เกิดประโยชน์กับผู้เรียนอย่างแท้จริง มีการประเมินความก้าวหน้าด้วยวิธีที่หลากหลาย วิเคราะห์ผลการประเมิน แล้วนำมาปรับปรุงแก้ไขเพื่อใช้ในการสอนซ่อมเสริมและพัฒนาผู้เรียน ศึกษา ค้นคว้า วิจัยเพื่อพัฒนาสื่อและกระบวนการเรียนรู้ที่เน้นผู้เรียนเป็นสำคัญให้มากยิ่งขึ้น

ตาราง 20 ตารางสรุปผลการประเมินคุณภาพภายนอกกรอบสาม จำแนกตามกลุ่มตัวบ่งชี้
ระดับการศึกษาขั้นพื้นฐาน : มัธยมศึกษา

การศึกษาขั้นพื้นฐาน (มัธยมศึกษา)	น้ำหนัก (คะแนน)	คะแนน ที่ได้	ระดับ คุณภาพ
กลุ่มตัวบ่งชี้พื้นฐาน			
ตัวบ่งชี้ที่ 1 ผู้เรียนมีสุขภาพกายและสุขภาพจิตที่ดี	10.00	9.72	ดีมาก
ตัวบ่งชี้ที่ 2 ผู้เรียนมีคุณธรรมจริยธรรมและค่านิยมที่พึงประสงค์	10.00	9.79	ดีมาก
ตัวบ่งชี้ที่ 3 ผู้เรียนมีความใฝ่รู้และเรียนรู้อย่างต่อเนื่อง	10.00	9.35	ดีมาก
ตัวบ่งชี้ที่ 4 ผู้เรียนคิดเป็น ทำเป็น	10.00	8.72	ดี
ตัวบ่งชี้ที่ 5 ผลสัมฤทธิ์ทางการเรียนของผู้เรียน	20.00	10.52	พอใช้

การศึกษาขั้นพื้นฐาน (มัธยมศึกษา)	น้ำหนัก (คะแนน)	คะแนน ที่ได้	ระดับ คุณภาพ
ตัวบ่งชี้ที่ 6 ประสิทธิภาพของการจัดการเรียนการสอนที่เน้นผู้เรียนเป็นสำคัญ	10.00	8.00	ดี
ตัวบ่งชี้ที่ 7 ประสิทธิภาพของการบริหารจัดการและการพัฒนาสถานศึกษา	5.00	4.80	ดีมาก
ตัวบ่งชี้ที่ 8 พัฒนาการของการประกันคุณภาพภายในโดยสถานศึกษา และต้นสังกัด	5.00	4.85	ดีมาก
กลุ่มตัวบ่งชี้ข้อสังเกต			
ตัวบ่งชี้ที่ 9 ผลการพัฒนาให้บรรลุตามปรัชญา ปณิธาน/วิสัยทัศน์พันธกิจ และวัตถุประสงค์ของการจัดตั้งสถานศึกษา	5.00	5.00	ดีมาก
ตัวบ่งชี้ที่ 10 ผลการพัฒนาตามจุดเน้นและจุดเด่นที่ส่งผลกระทบต่อเป็น เอกลักษณ์ของสถานศึกษา	5.00	5.00	ดีมาก
กลุ่มตัวบ่งชี้มาตรการส่งเสริม			
ตัวบ่งชี้ที่ 11 ผลการดำเนินงานโครงการพิเศษเพื่อส่งเสริมบทบาท ของสถานศึกษา	5.00	5.00	ดีมาก
ตัวบ่งชี้ที่ 12 ผลการส่งเสริมพัฒนาสถานศึกษาเพื่อยกระดับมาตรฐาน รักษามาตรฐาน และพัฒนาสู่ความเป็นเลิศ ที่สอดคล้อง กับแนวทางการปฏิรูปการศึกษา	5.00	5.00	ดีมาก
คะแนนรวม	100.00	85.75	ดี

การรับรองมาตรฐานสถานศึกษา ระดับประถมศึกษาและมัธยมศึกษา

- ผลคะแนนรวมทุกตัวบ่งชี้ ตั้งแต่ 80 คะแนนขึ้นไป ใช่ ไม่ใช่
- มีตัวบ่งชี้ที่ได้ระดับดีขึ้นไปอย่างน้อย 10 ตัวบ่งชี้ จาก 12 ตัวบ่งชี้ ใช่ ไม่ใช่
- ไม่มีตัวบ่งชี้ใดที่มีระดับคุณภาพต้องปรับปรุงหรือต้องปรับปรุง ใช่ ไม่ใช่

สรุปผลการจัดการศึกษาระดับการศึกษาขั้นพื้นฐานของสถานศึกษาในภาพรวม

- สมควรรับรองมาตรฐานการศึกษา ไม่สมควรรับรองมาตรฐานการศึกษา

ตาราง 21 สรุปผลการประเมินคุณภาพภายนอกจำแนกเป็นรายมาตรฐานตามกฎกระทรวงฯ
ระดับการศึกษาขั้นพื้นฐาน : มัธยมศึกษา

ระดับการศึกษาขั้นพื้นฐาน (มัธยมศึกษา)	น้ำหนัก (คะแนน)	คะแนน ที่ได้	ระดับ คุณภาพ
มาตรฐานที่ 1 มาตรฐานที่ว่าด้วยผลการจัดการศึกษา			
กลุ่มตัวบ่งชี้พื้นฐาน			
ตัวบ่งชี้ที่ 1 ผู้เรียนมีสุขภาพกายและสุขภาพจิตที่ดี	10.00	9.72	ดีมาก
ตัวบ่งชี้ที่ 2 ผู้เรียนมีคุณธรรมจริยธรรมและค่านิยมที่พึงประสงค์	10.00	9.79	ดีมาก
ตัวบ่งชี้ที่ 3 ผู้เรียนมีความใฝ่รู้และเรียนรู้อย่างต่อเนื่อง	10.00	9.35	ดีมาก
ตัวบ่งชี้ที่ 4 ผู้เรียนคิดเป็น ทำเป็น	10.00	8.72	ดี
ตัวบ่งชี้ที่ 5 ผลสัมฤทธิ์ทางการเรียนของผู้เรียน	20.00	10.52	พอใช้
กลุ่มตัวบ่งชี้อัตลักษณ์			
ตัวบ่งชี้ที่ 9 ผลการพัฒนาให้บรรลุตามปรัชญา ปณิธาน/วิสัยทัศน์พันธกิจ และวัตถุประสงค์ของการจัดตั้งสถานศึกษา	5.00	5.00	ดีมาก
ตัวบ่งชี้ที่ 10 ผลการพัฒนาตามจุดเน้นและจุดเด่นที่ส่งผลกระทบต่อ เป็นเอกลักษณ์ของสถานศึกษา	5.00	5.00	ดีมาก
กลุ่มตัวบ่งชี้มาตรการส่งเสริม			
ตัวบ่งชี้ที่ 11 ผลการดำเนินงานโครงการพิเศษเพื่อส่งเสริมบทบาท ของสถานศึกษา	5.00	5.00	ดีมาก
มาตรฐานที่ 2 มาตรฐานที่ว่าด้วยการบริหารจัดการศึกษา			
กลุ่มตัวบ่งชี้พื้นฐาน			
ตัวบ่งชี้ที่ 7 ประสิทธิภาพของการบริหารจัดการและการพัฒนาสถานศึกษา	5.00	4.80	ดีมาก
กลุ่มตัวบ่งชี้มาตรการส่งเสริม			
ตัวบ่งชี้ที่ 12 ผลการส่งเสริมพัฒนาสถานศึกษาเพื่อยกระดับมาตรฐาน รักษามาตรฐาน และพัฒนาสู่ความเป็นเลิศที่สอดคล้อง กับแนวทางการปฏิรูปการศึกษา	5.00	5.00	ดีมาก
มาตรฐานที่ 3 มาตรฐานที่ว่าด้วยการจัดการเรียนการสอนที่เน้นผู้เรียนเป็น สำคัญ			
กลุ่มตัวบ่งชี้พื้นฐาน			
ตัวบ่งชี้ที่ 6 ประสิทธิภาพของการจัดการเรียนการสอนที่เน้นผู้เรียนเป็นสำคัญ	10.00	8.00	ดี
มาตรฐานที่ 4 มาตรฐานที่ว่าด้วยการประกันคุณภาพภายใน			
กลุ่มตัวบ่งชี้พื้นฐาน			
ตัวบ่งชี้ที่ 8 พัฒนาการของการประกันคุณภาพภายในโดยสถานศึกษา และต้นสังกัด	5.00	4.85	ดีมาก
ผลรวมคะแนนทั้งหมด	100.00	85.75	ดี

ส่วนที่ 2

ทิศทางการพัฒนาคุณภาพการศึกษา

วิสัยทัศน์ (Vision)

มุ่งมั่นจัดการศึกษา สู่ความเป็นเลิศด้านวิชาการระดับมาตรฐานสากล
พัฒนาผู้เรียนเป็นผู้มีคุณภาพ มีคุณธรรม มีจริยธรรม รักษ์ความเป็นไทย
ภายใต้หลักปรัชญาของเศรษฐกิจพอเพียง

พันธกิจ (Mission)

1. ส่งเสริมการจัดกิจกรรมที่ปลูกฝังให้ผู้เรียน มีคุณธรรม จริยธรรม
คุณลักษณะอันพึงประสงค์ และค่านิยมอันดีงามบนพื้นฐานความเป็นไทย
2. ส่งเสริมการจัดกิจกรรมเพื่อการมีสุขภาพกายและสุขภาพจิตที่ดี
3. พัฒนาศักยภาพด้านวิชาการและจรรยาบรรณของครูและบุคลากรทางการศึกษา พร้อมจัด
สวัสดิการตามความเหมาะสม
4. ส่งเสริมการประชาสัมพันธ์ข่าวสารและข้อมูลสารสนเทศของโรงเรียนแก่ผู้เกี่ยวข้องอย่าง
ทั่วถึง ตลอดจนใช้ข้อมูลสารสนเทศและงานวิจัยเพื่อการพัฒนา
5. พัฒนาระบบบริหารจัดการโดยใช้โรงเรียนเป็นฐานด้วยระบบคุณภาพตามมาตรฐานสากล
6. พัฒนาระบบการดูแลช่วยเหลือนักเรียน จัดหาทุนการศึกษาให้แก่ผู้เรียนตามความเหมาะสม
และช่วยเหลือสังคม ทั้งด้านวิชาการ และสาธารณกุศล
7. พัฒนาหลักสูตรและการสอนด้วยระบบคุณภาพ และหลักปรัชญาของเศรษฐกิจพอเพียง
8. พัฒนาอาคารสถานที่ แหล่งเรียนรู้ สิ่งแวดล้อม สาธารณูปโภค สิ่งอำนวยความสะดวก
ให้เพียงพอ สะอาด สวยงาม มีบรรยากาศเอื้อต่อการเรียนรู้
9. จัดทำ ผลิตภัณฑ์ สื่อนวัตกรรม และส่งเสริมการใช้เทคโนโลยีในการพัฒนางานทุกระบบ
10. สนับสนุนให้ชุมชน และองค์กรที่เกี่ยวข้อง มีส่วนร่วมในการจัดการศึกษา นำภูมิปัญญา
ท้องถิ่น มาพัฒนาแหล่งเรียนรู้ทั้งภายในและภายนอกสถานศึกษา

เป้าประสงค์ (Goal)

- (1) ด้านนักเรียน

- ผู้เรียนเป็นบุคคลแห่งการเรียนรู้ รักการอ่าน รักการเรียนรู้ตลอดชีวิต มีความรู้เป็นสากล สามารถใช้เทคโนโลยีได้อย่างเหมาะสม มีทักษะการใช้ภาษาเพื่อการสื่อสาร มีทักษะการทำงานและการบริหารจัดการ และโรงเรียนเป็นองค์กรแห่งการเรียนรู้
- ผู้เรียนมีคุณธรรม จริยธรรม คุณลักษณะอันพึงประสงค์ และค่านิยมอันดีงาม เช่น มีความกตัญญูกตเวที ความซื่อสัตย์ ความรับผิดชอบ ความเมตตากรุณา ความมีระเบียบวินัย ความขยันหมั่นเพียร รู้จักประหยัดอดออม มีจิตสำนึกความเป็นไทย เข้าใจภูมิปัญญาไทยและท้องถิ่น รักชาติ ศาสนา และพระมหากษัตริย์ รู้จักประสมประสานทักษะการดำรงชีวิตตามวิถีไทย ให้เข้ากับสากล
- ผู้เรียนมีความเป็นผู้นำ รู้จักเป็นผู้ตาม มีความเสียสละเพื่อส่วนรวม ให้เกียรติผู้อื่น มีมนุษยสัมพันธ์ มีความรับผิดชอบต่อตนเอง ครอบครัว สังคมและประเทศชาติ มีวิสัยทัศน์ มีเหตุผล รู้จักรับฟังความเห็นของผู้อื่น มีความเป็นประชาธิปไตย และมีจิตสำนึกในการอนุรักษ์สิ่งแวดล้อมและธรรมชาติ
- ผู้เรียนมีสุขภาพพลานามัยแข็งแรง จิตใจร่าเริงแจ่มใส มีสุขภาพจิตที่ดี ป้องกันตนเองจาก สิ่งเสพติดให้โทษ หลีกเลี่ยงสภาวะที่เสี่ยงต่อความรุนแรง โรคภัย อุบัติเหตุ และปัญหาทางเพศ ปฏิบัติตนตามมาตรฐานสุขบัญญัติแห่งชาติ เข้าร่วมกิจกรรมด้านการรักษาสุขภาพอนามัย มีความสุข โดยการออกกำลังกาย เล่นกีฬา เล่นดนตรี นาฏศิลป์ รวมทั้งการร่วมทำกิจกรรมด้านศาสนาและวัฒนธรรม

(2) ด้านครู

- บุคลากรทุกฝ่ายมีคุณภาพ คุณธรรม จริยธรรม มีศักยภาพในหน้าที่ของตน ด้วยการอบรม สัมมนา นิเทศ ศึกษาคู่ ทักษะศึกษา ดูงานทั้งในประเทศและต่างประเทศ
- ยกย่องและเชิดชูเกียรติบุคลากรที่ปฏิบัติงานดี มีจรรยาบรรณ เป็นแบบอย่างที่ดี ส่งเสริมการพัฒนาเพื่อปรับเปลี่ยนตำแหน่งและวิทยฐานะ และจัดสวัสดิการให้แก่บุคลากรตามความเหมาะสม
- มีการจัดจ้างบุคลากรเจ้าของภาษา เพื่อสอนวิชาภาษาอังกฤษ ภาษาจีน และจัดจ้างบุคลากรอื่นตามความจำเป็น

(3) ด้านผู้บริหาร

- มีระบบบริหารโดยใช้โรงเรียนเป็นฐาน ระบบบริหารงบประมาณแบบมุ่งเน้นผลงานตาม ยุทธศาสตร์ ระบบงบประมาณแบบระยะปานกลาง ระบบควบคุมภายใน และระบบ ประกันคุณภาพการศึกษา
- ผู้บริหารสถานศึกษาทุกคนเป็นผู้ทรงภูมิรู้ บริหารสถานศึกษาโดยใช้หลักธรรมาภิบาล หลักนิติธรรม คุณธรรมและยึดแนวทางการบริหารสถานศึกษาที่ดี เพื่อให้เกิดคุณภาพ ประสิทธิภาพและประสิทธิผลต่อองค์กรและผู้เรียน

(4) ด้านโรงเรียน

- มีการประชาสัมพันธ์ข่าวสารและข้อมูลสารสนเทศของโรงเรียนแก่ผู้เกี่ยวข้องอย่างทั่วถึงสม่ำเสมอ ตลอดจนใช้ข้อมูลสารสนเทศและงานวิจัยเพื่อการพัฒนา
- มีหลักสูตรการศึกษาระดับมัธยมศึกษาตอนปลายสายสามัญ แบบสหศึกษา เพื่อมุ่งเตรียมผู้เรียนเข้าศึกษาต่อในระดับอุดมศึกษา และหลักสูตรสำหรับนักเรียนที่มีอัจฉริยภาพด้านวิทยาศาสตร์ คณิตศาสตร์ ภาษาอังกฤษและภาษาไทย โดยคัดเลือกจากนักเรียนทั่วประเทศ และดำเนินงานตามแนวทางในพระราชบัญญัติการศึกษา แห่งชาติพุทธศักราช 2542 และนโยบายของสำนักงานคณะกรรมการการศึกษาขั้น พื้นฐาน ผู้เรียนสามารถเลือกแผนการเรียนได้ตามความชอบ ความรู้และความสามารถ ของตน
- มีกระบวนการจัดการเรียนการสอน ที่สอดคล้องกับความต้องการของผู้เรียน ท้องถิ่น และประเทศชาติ สู่ความเป็นเลิศทางวิชาการและกิจกรรม โดยเน้นผู้เรียนเป็นสำคัญ มีการใช้กระบวนการเรียนการสอนที่หลากหลาย อาทิ การเรียนแบบ E-Learning Active Learning การทดลอง การสร้างนวัตกรรม การปฏิบัติจริง กระบวนการกลุ่ม กิจกรรมชมรม การฝึกทักษะด้านวิชาชีพ กระบวนการคิดอย่างมีเหตุผล
- มีอาคาร สถานที่ แหล่งการเรียนรู้ สิ่งแวดล้อม ภูมิทัศน์ สาธารณูปโภค สิ่งอำนวยความสะดวก อย่างเพียงพอ สะอาด สวยงาม มีบรรยากาศแห่งการเรียนรู้
- มีสื่อนวัตกรรม สื่อเทคโนโลยี และภูมิปัญญาท้องถิ่นอย่างเพียงพอ บุคลากรสามารถผลิต และใช้สื่อนวัตกรรม สื่อเทคโนโลยี และภูมิปัญญาท้องถิ่นในการจัดการเรียนการสอน ใช้เทคโนโลยีในการพัฒนางานทุกระบบ มีระบบการจัดเก็บ ดูแลบำรุงรักษา ที่มี ประสิทธิภาพ ก่อให้เกิดความคุ้มค่า

- มีการเตรียมความพร้อมสำหรับนักเรียนเพื่อการสอบเข้าศึกษาต่อในมหาวิทยาลัย การสอบแข่งขันชิงทุนศึกษาต่อ การแข่งขันโอลิมปิกวิชาการ และการแข่งขันด้านต่างๆ ในประเทศและระดับสากล

(5) ด้านผู้ปกครองและชุมชน

- ประสานงานกับคณะกรรมการสถานศึกษาขั้นพื้นฐาน สมาคมศิษย์เก่า ผู้ปกครองและครู โรงเรียนเตรียมอุดมศึกษา ภาคตะวันออกเฉียงเหนือ เน้นการมีส่วนร่วมของผู้เกี่ยวข้องทุกฝ่ายในการพัฒนาโรงเรียน และการช่วยเหลือนักเรียนตามความเหมาะสม
- ช่วยเหลือด้านวิชาการและด้านทุนทรัพย์ แก่โรงเรียนเครือข่าย และโรงเรียนที่ขอความช่วยเหลือ และบริจาคเงินเพื่อสาธารณกุศลตามความเหมาะสม ต้อนรับ ให้ความรู้แก่ คณะ ผู้มาศึกษาดูงาน และจัดนิทรรศการเพื่อเผยแพร่ความรู้แก่สาธารณชนทั่วไป

เอกลักษณ์ (Uniqueness)

ความเป็นเลิศทางวิชาการและคุณธรรม

อัตลักษณ์ (Identity)

“ต.อ.ภาคตะวันออกเฉียงเหนือ ต้นกล้าของแผ่นดิน”

จุดเน้น (Indicator)

1. ผลสัมฤทธิ์ทางการเรียน 5 กลุ่มสาระวิชาหลักเพิ่มขึ้นอย่างน้อยร้อยละ 10
2. ผู้เรียนทุกคนมีจิตสำนึกในความรักชาติศาสนา พระมหากษัตริย์
3. เพิ่มศักยภาพผู้เรียนในด้านคณิตศาสตร์ ด้านวิทยาศาสตร์ ด้านภาษา และด้านเทคโนโลยี เพื่อพัฒนาสู่ระดับมาตรฐานสากล
4. สร้างทางเลือกในการเรียนรู้ ที่เน้นศึกษาต่อและประกอบอาชีพ ลดอัตราการออกกลางคัน
5. ส่งเสริมการจัดการศึกษาตามหลักปรัชญาของเศรษฐกิจพอเพียง
6. ผู้เรียน ครู บุคลากร และสถานศึกษา ได้รับการพัฒนาพร้อมเข้าสู่ประชาคมอาเซียน มีภูมิคุ้มกันต่อการเปลี่ยนแปลงในสังคมพหุวัฒนธรรม
7. โรงเรียนผ่านการรับรองมาตรฐานการศึกษา มีระบบประกันคุณภาพภายในเข้มแข็ง และผ่านการรับรองการประเมินคุณภาพภายนอกจาก สมศ.

3.แนวทางการพัฒนาคุณภาพการจัดการศึกษาของสถานศึกษา

โรงเรียนดำเนินการพัฒนาคุณภาพของสถานศึกษาตามข้อเสนอแนะจากการประเมินคุณภาพการศึกษาภายในและภายนอก ดังนี้

1. จัดการศึกษาให้สอดคล้องกับพระราชบัญญัติการศึกษาแห่งชาติ พ.ศ.2542 และที่แก้ไขเพิ่มเติม และตามหลักสูตรแกนกลางการศึกษาขั้นพื้นฐาน พ.ศ.2551 เพื่อประโยชน์ต่อผู้เรียนและสังคมให้บรรลุความมุ่งหมายที่กำหนด ซึ่งเป็นการศึกษาตลอดชีวิต
2. จัดการศึกษาขั้นพื้นฐานให้กับนักเรียนปกติ นักเรียนพิการ นักเรียนด้อยโอกาส และนักเรียนที่มีความสามารถพิเศษ
3. จัดการศึกษาโดย 3 รูปแบบคือ ในระบบ นอกระบบ และตามอัธยาศัยตามความเหมาะสม
4. ปฏิรูปการเรียนรู้ตามหลักการและแนวทางที่กำหนดไว้ อาทิเช่น จัดตามธรรมชาติ และศักยภาพของนักเรียนแต่ละวัยเรียน และแต่ละคน จากแหล่งเรียนรู้ต่าง ๆ ทั้งใน และนอกโรงเรียนตลอดทั้งจัดการวัดและประเมินผลตามสภาพจริง
5. จัดทำหลักสูตรสถานศึกษา โดยปรับใช้หลักสูตรแกนกลางการศึกษาขั้นพื้นฐาน พ.ศ.2551 ให้เหมาะสมกับสภาพ และความต้องการของท้องถิ่นที่ตั้งโรงเรียน
6. จัดกระบวนการเรียนรู้ตลอดชีวิตให้แก่ประชาชนในชุมชน โดยให้การศึกษาอบรมตามความจำเป็นและความเหมาะสม
7. จัดให้มีการวิจัยเกี่ยวกับการเรียนการสอนและการบริหารจัดการ ตลอดทั้งมุ่งส่งเสริมให้ใช้กระบวนการวิจัยในชั้นเรียน
8. บริหารจัดการโรงเรียนตามกระบวนการกระจายอำนาจการบริหารจัดการศึกษาทั้งด้านวิชาการ ด้านงบประมาณและด้านการบริหารทั่วไป ด้านการบริหารบุคลากร สอดคล้องกับหลักการบริหารโดยโรงเรียนเป็นฐานและการมีส่วนร่วมของชุมชน องค์กรชุมชน และผู้มีส่วนเกี่ยวข้อง
9. จัดการประกันคุณภาพการศึกษาทั้งคุณภาพภายในและภายนอก ตามเกณฑ์มาตรฐานการศึกษาที่กำหนด
10. พัฒนาวิชาชีพครูและบุคลากรทางการศึกษา เพื่อจัดการเรียนการสอนให้สอดคล้องกับแนวทางหลักการที่กำหนดตามแนวทางการปฏิรูปการศึกษา
11. แสวงหานวัตกรรมเทคโนโลยี ภูมิปัญญาไทย และภูมิปัญญาท้องถิ่นมาใช้ในการจัดการเรียนการสอน ในโรงเรียน

4. กลยุทธ์การพัฒนาคุณภาพการจัดการศึกษาของสถานศึกษา

กลยุทธ์ (Strategy)

- กลยุทธ์ที่ 1 พัฒนาผู้เรียนให้มีคุณภาพ คุณธรรม จริยธรรม สร้างเสริมทักษะการดำรงชีวิตตามวิถีไทยและวิถีชีวิตตามหลักปรัชญาของเศรษฐกิจพอเพียง
- กลยุทธ์ที่ 2 พัฒนาครูและบุคลากรทางการศึกษาให้มีคุณภาพ คุณธรรม จริยธรรม จรรยาบรรณวิชาชีพครู และเป็นแบบอย่างที่ดี
- กลยุทธ์ที่ 3 จัดระบบบริหารจัดการศึกษา ตามหลักธรรมาภิบาล โดยใช้โรงเรียนเป็นฐาน และเน้นการมีส่วนร่วมจากทุกภาคส่วน
- กลยุทธ์ที่ 4 ส่งเสริม สนับสนุนการจัดการเรียนรู้ที่เน้นผู้เรียนเป็นสำคัญระดับมาตรฐานสากล
- กลยุทธ์ที่ 5 ส่งเสริม พัฒนานวัตกรรมการเรียนรู้ เทคโนโลยี การใช้แหล่งเรียนรู้ และภูมิปัญญาท้องถิ่น

แนวทางการพัฒนาคุณภาพการศึกษา

กลยุทธ์	วัตถุประสงค์	ตัวชี้วัดความสำเร็จ	โครงการ
1. พัฒนาผู้เรียน คุณภาพ คุณธรรม จริยธรรมและสร้าง เสริมทักษะการ ดำรงชีวิตตามวิถี ไทยและวิถีชีวิตตาม หลักปรัชญาของ เศรษฐกิจพอเพียง	1.1 ส่งเสริมให้นักเรียนเป็น บุคคลแห่งการเรียนรู้ รักการอ่าน รักการ เรียนรู้ตลอดชีวิต มีความรู้เป็นสากล สามารถใช้เทคโนโลยีได้ อย่างเหมาะสม มีทักษะ การใช้ภาษาเพื่อการ สื่อสาร มีทักษะการ ทำงานและการบริหาร จัดการ และโรงเรียนเป็น องค์กรแห่งการเรียนรู้ 1.2 ส่งเสริมการจัดกิจกรรม ปลูกฝังให้นักเรียนมี คุณธรรม จริยธรรม คุณลักษณะอันพึง ประสงค์ และค่านิยมอัน	- จำนวนนักเรียนที่สนใจ แสวงหาความรู้จากแหล่ง เรียนรู้ต่างๆ ผ่านสื่อและ เทคโนโลยีได้อย่างถูกต้อง และเหมาะสมกับระดับการ เรียนรู้ - จำนวนนักเรียนที่สามารถ แลกเปลี่ยนวิธีการเรียนรู้ กับผู้อื่นได้ - จำนวนนักเรียนที่สามารถ นำเสนอความคิด ผ่านการ พูด การเขียน และการสื่อ ความด้วยวิธีการ หลากหลาย - จำนวนนักเรียนที่สามารถ ประยุกต์ใช้เทคโนโลยี ประกอบการนำเสนอได้	1. โครงการส่งเสริมคุณภาพ คุณธรรม จริยธรรมของ ผู้เรียน 2. โครงการเสริมสร้างทักษะ การดำรงชีวิตตามวิถีไทย และหลักปรัชญาของ เศรษฐกิจพอเพียง 3. โครงการสุขภาพกายดี สุขภาพจิตดี มีความสุข

กลยุทธ์	วัตถุประสงค์	ตัวชี้วัดความสำเร็จ	โครงการ
	<p>ดีงาม เช่น มีความ กตัญญูกตเวที ความ ซื่อสัตย์ ความรับผิดชอบ ความเมตตากรุณา ความมีระเบียบวินัย ความขยันหมั่น-เพียร รู้จักประหยัด อดออม มีจิตสำนึกความเป็นไทย เข้าใจภูมิปัญญาไทยและ ท้องถิ่น รักชาติ ศาสนา และพระมหากษัตริย์ รู้จักประสมประสาน ทักษะการดำรงชีวิตตาม วิถีไทยให้เข้ากับสากล</p>	<p>อย่างเหมาะสม</p> <ul style="list-style-type: none"> - จำนวนนักเรียนที่มีการ วิเคราะห์งาน / วางแผน / กำหนดเป้าหมาย / ปฏิบัติงาน / ประเมินและ ปรับปรุงผลงานอย่างเป็น ระบบ - จำนวนนักเรียนที่เคารพเชื่อ ฟัง พ่อแม่ ผู้ปกครอง และ ยกย่อง ผู้มีพระคุณ - จำนวนนักเรียนที่เป็นผู้มี วินัยในตนเอง - จำนวนนักเรียนที่ช่วยเหลือ ผู้อื่นด้วยความเต็มใจ - จำนวนนักเรียนที่แบ่งปัน และเสียสละเวลา หรือ ทรัพย์สินของตนเองเพื่อ ส่วนรวมอย่างเหมาะสม 	
	<p>1.3 ส่งเสริมให้นักเรียน มีความเป็นผู้นำ รู้จักเป็น ผู้ตาม มีความเสียสละ เพื่อส่วนรวม ให้เกียรติ ผู้อื่นมีมนุษยสัมพันธ์ มีความรับผิดชอบต่อ ตนเอง ครอบครัว สังคม และประเทศชาติ มีวิสัยทัศน์ มีเหตุผล รู้จักรับฟังความเห็นของ ผู้อื่น มีความเป็น ประชาธิปไตย และมี</p>	<ul style="list-style-type: none"> - จำนวนนักเรียนที่ใช้ ทรัพย์สิน สิ่งของ และ สาธารณูปโภคอื่นๆ ทั้งของ ตนเองและส่วนรวมอย่าง ประหยัดและรู้คุณค่า - จำนวนนักเรียนที่ตระหนัก เห็นถึงความสำคัญของภูมิ ปัญญาไทยและท้องถิ่น - จำนวนนักเรียนที่เข้าร่วม อนุรักษ์และเผยแพร่ ประเพณี ศิลปะ วัฒนธรรม - จำนวนนักเรียนที่รู้จัก 	

กลยุทธ์	วัตถุประสงค์	ตัวชี้วัดความสำเร็จ	โครงการ
	<p>จิตสำนึกในการอนุรักษ์สิ่งแวดล้อมและธรรมชาติ</p> <p>1.4 ส่งเสริมให้นักเรียนมีสุขภาพพลานามัยแข็งแรง จิตใจร่าเริงแจ่มใส สุขภาพจิตที่ดี ป้องกันตนเองจากสิ่งเสพติดให้โทษ หลีกเลี่ยงสถานะที่เสี่ยงต่อความรุนแรง โรคภัย อุบัติเหตุ และปัญหาทางเพศ ปฏิบัติตนตามมาตรการสุขบัญญัติแห่งชาติ เข้าร่วมกิจกรรมด้านการศึกษาสุขภาพอนามัย มีความสุข โดยการออกกำลังกาย เล่นกีฬา เล่นดนตรี นาฏศิลป์ รวมทั้งการร่วมทำกิจกรรมด้านศาสนาและวัฒนธรรม</p>	<p>ปรับปรุงประสมประสานวิถีไทยให้เข้ากับสากล</p> <ul style="list-style-type: none"> - จำนวนนักเรียนที่มีมนุษยสัมพันธ์กับบุคคลอื่นสามารถแสดงความคิดเห็นและยอมรับฟังความคิดเห็นของผู้อื่น - จำนวนนักเรียนที่สามารถควบคุมอารมณ์ และพฤติกรรมที่ไม่เหมาะสมได้ - จำนวนนักเรียนที่สามารถปฏิบัติงานในฐานะผู้นำและผู้ตามในฐานะสมาชิกกลุ่มได้ - จำนวนนักเรียนมีความเป็นประชาธิปไตย - จำนวนนักเรียนที่ให้ความร่วมมือในการอนุรักษ์ทรัพยากรธรรมชาติและสิ่งแวดล้อม - จำนวนนักเรียนที่ปฏิบัติตนในการรักษาสุขภาพอนามัยตามหลักสุขบัญญัติ 10 ประการ อย่างสม่ำเสมอ 	

กลยุทธ์	วัตถุประสงค์	ตัวชี้วัดความสำเร็จ	โครงการ
		<ul style="list-style-type: none"> - จำนวนนักเรียนที่มีพฤติกรรมหลีกเลี่ยงสถานะเสี่ยง ความรุนแรง โรคภัย อุบัติเหตุ และปัญหาทางเพศ - จำนวนนักเรียนที่เป็นผู้มี 	

		<p>อุปนิสัยร่าเริงแจ่มใส มีความเป็นมิตรกับผู้อื่น</p> <ul style="list-style-type: none"> - จำนวนนักเรียนที่สามารถเล่นหรือเข้าร่วมกิจกรรมด้านกีฬา ดนตรี นาฏศิลป์ อย่างมีความสุข - จำนวนนักเรียนที่เข้าร่วมกิจกรรมด้านศาสนาและวัฒนธรรม 	
<p>2. พัฒนาครูและบุคลากรทางการศึกษาให้มีคุณภาพ คุณธรรม จริยธรรม จรรยาบรรณวิชาชีพครู และเป็นแบบอย่างที่ดี</p>	<p>2.1 พัฒนาศักยภาพด้านวิชาการ คุณธรรม จริยธรรม จรรยาบรรณวิชาชีพครู ด้วยการอบรม สัมมนา นิเทศ ศึกษาคู่ ทักษะศึกษา ดูงาน ทั้งในและต่างประเทศ</p> <p>2.2 สร้างขวัญและกำลังใจแก่บุคลากร ให้การยกย่องและเชิดชูเกียรติ บุคลากรที่ปฏิบัติงานดี มีจรรยาบรรณ เป็นแบบอย่างที่ดี ส่งเสริมการพัฒนาเพื่อปรับเปลี่ยนตำแหน่ง และวิทยฐานะ และจัดสวัสดิการให้แก่บุคลากรตามความเหมาะสม</p>	<ul style="list-style-type: none"> - จำนวนครูที่มีวินัยในตนเอง พัฒนาตนเองให้มีบุคลิกที่ดี และมีวิสัยทัศน์ ในการทำงาน - จำนวนครูที่ประพฤติปฏิบัติตนตามจรรยาบรรณวิชาชีพครู เป็นแบบอย่างที่ดีให้แก่นักเรียน และบุคคลภายนอก - จำนวนครูที่มีความรับผิดชอบในงานสอน สามารถวางแผนการจัดการเรียนการสอนโดยเน้นผู้เรียนเป็นสำคัญ สอดคล้องกับสาระการเรียนรู้และมาตรฐานการเรียนรู้ - จำนวนครูที่ใช้เทคโนโลยีในการพัฒนาการเรียนรู้ของตนเองและผู้เรียนได้ - จำนวนครูที่ได้รับรางวัลการยกย่องเชิดชูเกียรติ / การปรับเปลี่ยนวิทยฐานะสูงขึ้น 	<p>1. โครงการพัฒนาความรู้ คุณธรรม จริยธรรมของบุคลากร</p>
กลยุทธ์	วัตถุประสงค์	ตัวชี้วัดความสำเร็จ	โครงการ

<p>3. จัดระบบบริหารจัดการ การศึกษา ตามหลัก ธรรมชาติ โดยใช้ โรงเรียนเป็นฐาน และเน้นการมีส่วนร่วม จากทุกภาคส่วน</p>	<p>3.1 ส่งเสริมการ ประชาสัมพันธ์ข่าวสาร และข้อมูลสารสนเทศของ โรงเรียนแก่ผู้เกี่ยวข้อง อย่างทั่วถึงสม่ำเสมอ ตลอดจนใช้ข้อมูล สารสนเทศและงานวิจัย เพื่อการพัฒนา</p> <p>3.2 ประสานงานกับ คณะกรรมการ สถานศึกษาขั้นพื้นฐาน สมาคมศิษย์เก่า ผู้ปกครองและครูโรงเรียน เตรียมอุดมศึกษา ภาคตะวันออกเฉียงเหนือ เน้นการมีส่วนร่วมของ ผู้เกี่ยวข้องทุกฝ่ายในการ พัฒนาโรงเรียน และการ ช่วยเหลือนักเรียนตาม ความเหมาะสม</p> <p>3.3 ช่วยเหลือด้านวิชาการ และด้านทุนทรัพย์ แก่ โรงเรียนเครือข่าย และ โรงเรียนที่ขอความ อนุเคราะห์ และบริจาค เงินเพื่อสาธารณกุศลตาม ความเหมาะสม ต้อนรับ ให้ความรู้แก่คณะผู้มา ศึกษาดูงาน และจัด นิทรรศการเพื่อเผยแพร่ ความรู้แก่สาธารณชน ทั่วไป</p> <p>3.4 จัดระบบบริหารโดยใช้ โรงเรียนเป็นฐาน ระบบ บริหารงบประมาณแบบ</p>	<ul style="list-style-type: none"> - จำนวนผู้เกี่ยวข้องที่ได้รับ ทราบข้อมูลข่าวสารจากทาง โรงเรียนได้อย่างทั่วถึงและ สม่ำเสมอ - จำนวนบุคคลที่ใช้ข้อมูล สารสนเทศและงานวิจัยเพื่อ การพัฒนา - มีคณะกรรมการสถานศึกษา ขั้นพื้นฐานมีส่วนร่วมในการ วางแผนและสนับสนุนการ จัดการศึกษา - มอบทุนการศึกษาสำหรับ นักเรียนที่ขาดแคลนทุน ทรัพย์ - สถานศึกษามีกิจกรรมที่ ส่งเสริมความสัมพันธ์กับ ชุมชนในการพัฒนา การศึกษา - นักเรียนและบุคลากรร่วมกัน บริจาคเงินเพื่อร่วมในสา ธารณกุศลตามโอกาส - ร่วมต้อนรับและให้ความรู้แก่ คณะผู้มาศึกษาดูงาน - มีแผนกลยุทธ์ แผนพัฒนา คุณภาพการศึกษา แผนปฏิบัติการประจำปี แผนงบประมาณแบบระยะ ปานกลาง ระบบการควบคุม ภายใน และระบบการ ประกันคุณภาพการศึกษา 	<p>1. โครงการพัฒนาระบบ บริหารจัดการงาน โรงเรียน</p> <p>2. โครงการสร้างความ ร่วมมือและการมีส่วน ร่วม</p>
---	---	---	---

	มุ่งเน้นผลงาน ระบบ งบประมาณแบบระยะปาน กลาง ระบบควบคุมภายใน และระบบประกันคุณภาพ การศึกษา		
กลยุทธ์	วัตถุประสงค์	ตัวชี้วัดความสำเร็จ	โครงการ
4. ส่งเสริม สนับสนุน การจัดการเรียนรู้ที่ เน้นผู้เรียนเป็น สำคัญระดับ มาตรฐานสากล	4.1 จัดหลักสูตรการศึกษา ระดับมัธยมศึกษาตอน ปลายสายสามัญ แบบ สหศึกษา เพื่อมุ่งเตรียม นักเรียนเข้าศึกษาต่อใน ระดับอุดมศึกษา และ หลักสูตรสำหรับนักเรียน ที่มีอัจฉริยภาพด้าน วิทยาศาสตร์ คณิตศาสตร์ ภาษาอังกฤษและ ภาษาไทย โดยคัดเลือก จากนักเรียนจาก 19 จังหวัดในภาค ตะวันออกเฉียงเหนือ และ ดำเนินงานตามแนวทาง ในพระราชบัญญัติ การศึกษาแห่งชาติ พุทธศักราช 2542 และ นโยบายของสำนักงาน คณะกรรมการการศึกษา ขั้นพื้นฐาน นักเรียน สามารถเลือกแผนการ เรียนได้ตามความชอบ ความรู้และความสามารถ ของตน	- มีหลักสูตรสถานศึกษาที่ สอดคล้องกับเป้าหมาย การศึกษาและความ ต้องการของท้องถิ่น - มีหลักสูตรสถานศึกษา สำหรับห้องเรียนพิเศษ วิทยาศาสตร์ - มีแผนการเรียนรู้ที่ หลากหลายครบทุกกลุ่ม สาระการเรียนรู้ - นักเรียนสามารถเลือก แผนการเรียนได้ตาม ความชอบ ความรู้และ ความสามารถของตนเอง - มีกิจกรรมการเรียนการ สอนและกิจกรรมเสริม หลักสูตรที่สอดคล้องกับ ความสนใจของผู้เรียน - มีกิจกรรมส่งเสริม ยกย่อง ความสามารถพิเศษของ ผู้เรียนเฉพาะด้าน - จำนวนผู้เรียนที่ได้รับการ พัฒนาผ่านกิจกรรมการ เรียนการสอนและ กิจกรรมเสริมหลักสูตร อย่างสม่ำเสมอ - จำนวนนักเรียนที่สอบผ่าน และร่วมเข้าค่ายโอลิมปิก วิชาการ	1. โครงการจัดการเรียนการ สอนและสนับสนุนการ จัดการเรียนรู้สู่ความเป็น เลิศ 2. โครงการยกระดับ ผลสัมฤทธิ์ทางการเรียน 3. โครงการจัดการเรียนการ สอนและสนับสนุนการจัดการ เรียนรู้ห้องเรียนพิเศษ วิทยาศาสตร์ 4. โครงการพัฒนา อัจฉริยภาพทาง คณิตศาสตร์โดยใช้กิจกรรม การเรียนรู้แบบโครงงาน คณิตศาสตร์
	4.2 จัดกระบวนการจัดการ เรียนการสอน ที่ สอดคล้องกับความ ต้องการของผู้เรียน		

	<p>ท้องถิ่น และประเทศชาติ สู่ความเป็นเลิศทาง วิชาการและกิจกรรม โดย เน้นนักเรียนเป็นสำคัญ มีการใช้กระบวนการเรียน การสอน ที่หลากหลาย อาทิ การเรียนแบบ E-Learning การทดลอง การปฏิบัติจริง</p>	<p>- จำนวนนักเรียนที่ได้รับ คัดเลือกให้เข้าศึกษาต่อใน คณะแพทยศาสตร์ วิศวกรรมศาสตร์ วิทยาศาสตร์ และคณะ อื่นๆ - จำนวนนักเรียนที่ได้รับทุน ศึกษาต่อ</p>	
--	--	--	--

กลยุทธ์	วัตถุประสงค์	ตัวชี้วัดความสำเร็จ	โครงการ
	<p>กระบวนการกลุ่ม กิจกรรมชมรม การฝึก ทักษะด้านวิชาชีพ กระบวนการคิดอย่างมี เหตุผล</p> <p>4.3 สนับสนุนการเตรียมความ พร้อมสำหรับนักเรียนเพื่อ การสอบเข้าศึกษาต่อใน มหาวิทยาลัย การ สอบแข่งขันชิงทุนศึกษา ต่อ การแข่งขันโอลิมปิก วิชาการ และการแข่งขัน ด้านต่างๆ ในประเทศและ ระดับสากล</p> <p>4.4 จัดจ้างบุคลากรเจ้าของ ภาษา เพื่อสอนวิชา ภาษาอังกฤษ และจีน และจัดจ้างบุคลากรอื่น ตามความจำเป็น</p>	<p>- จำนวนนักเรียนที่ได้รับ รางวัลชนะเลิศจากการ แข่งขันทางวิชาการและ กีฬา - มีครูเจ้าของภาษาทำการ สอนวิชาภาษาอังกฤษ - มีบุคลากรปฏิบัติหน้าที่ สนับสนุนการสอน เพียงพอ</p>	
5. ส่งเสริมพัฒนา นวัตกรรมการเรียนรู้ เทคโนโลยีการใช้ แหล่งเรียนรู้	5.1 สร้าง ช่อมแซม ปรับปรุง อาคาร สถานที่ แหล่งการ เรียนรู้ สิ่งแวดล้อม ภูมิทัศน์ สาธารณูปโภค	- สถานศึกษามีแผนการ จัดการ และการใช้แหล่ง การเรียนรู้ภายใน สถานศึกษาเพื่อใช้ในการ	1. โครงการพัฒนา สิ่งแวดล้อมพร้อมแหล่ง เรียนรู้

<p>และภูมิปัญญาท้องถิ่น</p>	<p>สิ่งอำนวยความสะดวกให้เพียงพอ สะอาด สวยงาม มีบรรยากาศแห่งการเรียนรู้</p> <p>5.2 สนับสนุนให้จัดทำ ผลิตภัณฑ์นวัตกรรม และใช้สื่อ นวัตกรรม สื่อเทคโนโลยี และภูมิปัญญาท้องถิ่น รวมทั้งส่งเสริมให้ใช้ เทคโนโลยีในการพัฒนา งานทุกระบบ จัดระบบ การจัดเก็บ ดูแล บำรุงรักษา ที่มี ประสิทธิภาพ ก่อให้เกิด ความคุ้มค่า</p>	<p>จัดการเรียนรู้ เช่น ห้องสมุด ห้องปฏิบัติการ ต่างๆ ศูนย์วิทยบริการ (Resource Center)</p> <ul style="list-style-type: none"> - มีสวนหย่อมหรือบริเวณที่ นั่ง พักผ่อน ภายในและ ภายนอกอาคารอย่าง เพียงพอ - โรงเรียนมีภูมิทัศน์ สิ่งแวดล้อมที่สวยงาม และ สะอาดปลอดภัย - มีสื่อ นวัตกรรม ภูมิปัญญาท้องถิ่น สำหรับ ประกอบการเรียน การสอนที่หลากหลาย ทันสมัย และเพียงพอ 	
-----------------------------	--	--	--

ส่วนที่ 3

ประมาณการรายรับและรายจ่าย ประจำปีงบประมาณ 2560

โรงเรียนเตรียมอุดมศึกษา ภาคตะวันออกเฉียงเหนือ สำนักงานเขตพื้นที่การศึกษา
มัธยมศึกษา เขต 23 โดยความเห็นชอบของคณะกรรมการสถานศึกษาขั้นพื้นฐาน
และผู้มีส่วนเกี่ยวข้อง ได้กำหนดสัดส่วนการใช้จ่ายงบประมาณ ประจำปีงบประมาณ 2560 ดังนี้

1. ประมาณการรายรับ ปีงบประมาณ 2560

1.1 เงินอุดหนุนรายหัว

ตาราง 18 แสดงประมาณการเงินอุดหนุนรายหัวนักเรียน

ที่	รายการ	จำนวนนักเรียน	ค่ารายหัว/คน	จำนวนเงิน
1	ระดับมัธยมศึกษาตอนปลาย	1,810	3,800	6,878,000
	รวมทั้งสิ้น	1,810		6,878,000

ตาราง 19 แสดงประมาณการรายรับ-รายจ่าย

รายรับ	บาท	จัดสรร	บาท
1. เงินงบประมาณ		1. ค่าสาธารณูปโภค	1,800,000
1.1 เงินอุดหนุนรายหัว	6,878,000	2. ค่าจ้างบุคลากร	400,000
1.2 ใช้จ่ายพื้นฐาน	-	3. ค่าน้ำมันเชื้อเพลิง	300,000
1.3 สนับสนุนค่าใช้จ่ายฯ	5,865,626	4. ค่าเบี้ยเลี้ยง	300,000
2. เงินนอกงบประมาณ	-	5. ค่าวัสดุสำนักงาน	400,000
3. เงินรายได้ (บริจาค)		6. หอมวดงานวิชาการ	2,206,800
3.1 ค่าจ้างครูพิเศษ	1,629,000	7. หอมวดงานบริหารทั่วไปฯ	1,103,400
3.2 ค่าเรียนคอมพิวเตอร์	1,465,200	8. หอมวดสำรองจ่าย	367,800
3.3 ค่าจ้างครูชาวต่างชาติ	2,172,000		
รวม	18,009,826	รวม	6,878,000

หมายเหตุ เงินรายได้สถานศึกษามีได้นำไปจัดสรรเป็นค่าใช้จ่ายในโครงการหรือกิจกรรม

1.2 เงินสนับสนุนค่าใช้จ่ายในการจัดการศึกษาตั้งแต่ระดับอนุบาลจนจบ
การศึกษาขั้นพื้นฐาน
ตาราง 20 แสดงงบประมาณสนับสนุนค่าใช้จ่ายในการจัดการศึกษาตั้งแต่ระดับอนุบาล
จนจบการศึกษาขั้นพื้นฐาน

รายรับ	บาท	หมวดจัดสรร	บาท
1. เงินสนับสนุนค่าใช้จ่าย ในการจัดการศึกษา ตั้งแต่ระดับอนุบาล จนจบการศึกษา ขั้นพื้นฐาน (เรียนฟรี)	5,232,126	1. ค่าหนังสือเรียน	2,191,326
		2. ค่าอุปกรณ์การเรียน	416,300
		3. ค่าเครื่องแบบนักเรียน	905,000
		4. กิจกรรมพัฒนาคุณภาพ ผู้เรียน	
		4.1 กิจกรรมวิชาการ	724,000
		4.2 กิจกรรมคุณธรรม	271,500
		4.3 กิจกรรมทัศนศึกษา	633,500
		4.4 กิจกรรมไอซีที	90,500
รวม	5,232,126		5,232,126

ตาราง 21 แสดงอัตราส่วนการจัดสรรงบประมาณตามกลุ่มบริหารงาน/กลุ่มสาระฯ (เงินอุดหนุน)

ที่	กลุ่มบริหารงาน/กลุ่มสาระการเรียนรู้	งบประมาณ	ร้อยละ
1	กลุ่มบริหารวิชาการ	1,116,000	30.34
2	กลุ่มบริหารบุคคล	128,000	3.48
3	กลุ่มบริหารงบประมาณ	150,900	4.10
4	กลุ่มบริหารทั่วไป	610,500	16.60
5	กลุ่มบริหารกิจการนักเรียน	214,000	5.82
6	กลุ่มสาระการเรียนรู้ภาษาไทย	80,500	2.19
7	กลุ่มสาระการเรียนรู้คณิตศาสตร์	40,000	1.09
8	กลุ่มสาระการเรียนรู้วิทยาศาสตร์	230,000	6.25
9	กลุ่มสาระการเรียนรู้สังคมศึกษาฯ	100,000	2.72
10	กลุ่มสาระการเรียนรู้สุขศึกษาและพลศึกษา	90,000	2.45

11	กลุ่มสาระการเรียนรู้ศิลปะ	80,000	2.18
12	กลุ่มสาระการเรียนรู้การงานอาชีพฯ	70,000	1.90
13	กลุ่มสาระการเรียนรู้ภาษาต่างประเทศ	80,000	2.17
14	กิจกรรมพัฒนาผู้เรียน	65,300	1.78
15	งานโสตทัศนศึกษา	85,000	2.31
16	งานห้องสมุด	170,000	4.62
รวมทั้งสิ้น		3,310,200	90.00

ตาราง 22 แสดงอัตราส่วนการจัดสรรงบประมาณ (เงินอุดหนุน)

ที่	หมวดจัดสรร	งบประมาณ	ร้อยละ
1	งบประมาณด้านวิชาการ	4,126,800	60
2	งบประมาณด้านบริหารทั่วไป / ด้านงบประมาณและแผนงาน / ด้านบุคคล	2,063,400	30
3	งบประมาณสำรองจ่าย	687,800	10
รวมทั้งสิ้น		6,878,000	100

ส่วนที่ 4

แผนการใช้จ่ายงบประมาณ ประจำปีงบประมาณ 2560

โรงเรียนเตรียมอุดมศึกษา ภาคตะวันออกเฉียงเหนือ สำนักงานเขตพื้นที่การศึกษามัธยมศึกษา เขต 23 โดยความเห็นชอบของคณะกรรมการสถานศึกษาขั้นพื้นฐาน และผู้มีส่วนเกี่ยวข้อง ได้ให้ความเห็นชอบการใช้จ่ายงบประมาณ ประจำปีงบประมาณ 2560 ดังนี้

ที่	งาน/โครงการ	สนอง กล ยุทธ์	ได้รับจัดสรรงบประมาณ 2560			รวม	ผู้รับผิดชอบ
			เงิน อุดหนุน	เงิน กิจกรรมฯ	เงินอื่นๆ		
	งบกลาง		367,800	-	-	367,800	ว่าที่ร.ต.ดร.สุกิจ ศรีพรหม
กลุ่มบริหารงานวิชาการ							
1.โครงการจัดการเรียนการสอนและสนับสนุนการจัดการเรียนรู้สู่ความเป็นเลิศ							
1	กิจกรรมสอนปรับพื้นฐานนักเรียนใหม่ ชั้นม.4	1,4			378,000	378,000	น.ส.พัชรินทร์ อุทัยฉัตร
2	กิจกรรมจัดซื้อวัสดุอุปกรณ์สำนักงาน	3	1,060,000			1,060,000	น.ส.พัชรินทร์ อุทัยฉัตร
3	กิจกรรมพิธีมอบประกาศนียบัตร	1,4		35,000		35,000	น.ส.พัชรินทร์ อุทัยฉัตร
4	กิจกรรมจัดแสดงนิทรรศการ	1,4		95,150		95,150	น.ส.พัชรินทร์ อุทัยฉัตร
5	กิจกรรมจัดซื้อแบบพิมพ์งานทะเบียน วัสดุ	3	6,000			6,000	น.ส.พัชรินทร์ อุทัยฉัตร
6	กิจกรรมการพัฒนาคู่มือในการเรียนการสอน	2	45,000			45,000	น.ส.พัชรินทร์ อุทัยฉัตร
2.โครงการพัฒนาศักยภาพนักเรียน							
7	กิจกรรมจ้างครูต่างชาติ	1,4			2,172,000		วิชาการ/การเงิน
8	กิจกรรมค่าเรียนคอมพิวเตอร์	1,4			1,465,200		วิชาการ/การเงิน
9	กิจกรรมจ้างครูพิเศษ/บุคลากรอื่น	1,4			1,629,000		วิชาการ/การเงิน
3.โครงการพัฒนาศักยภาพทางวิชาการ							
10	กิจกรรมพัฒนาหลักสูตรสถานศึกษาและหลักสูตรท้องถิ่น ปีการศึกษา 2560-2562	3	5,000				นางพิศมัย พานโฮม
	รวม		1,116,000	130,150	5,644,200	6,890,350	
งานโสตทัศนศึกษา							
4.โครงการพัฒนาระบบบริหารจัดการงานโรงเรียน							
11	กิจกรรมซ่อมบำรุงโสตทัศนอุปกรณ์	3	25,000	-	-	25,000	นายศักดิ์บุรุษ รัตนพันธ์
12	กิจกรรมปรับปรุงระบบงานโสตทัศนอุปกรณ์	3	60,000	-	-	60,000	นายศักดิ์บุรุษ รัตนพันธ์
	รวม		85,000	-	-	85,000	
งานไอซีที							
5.โครงการใช้เทคโนโลยีอย่างคุ้มค่าพัฒนาทุกระบบ							
13	กิจกรรมพัฒนาและปรับปรุงเครือข่าย	5	-	50,000	-	50,000	นายชำนาญ เพริศพราว

ที่	งาน/โครงการ	สนอง กต ยูทธ์	ได้รับจัดสรรงบประมาณ 2560			รวม	ผู้รับผิดชอบ
			เงิน อุดหนุน	เงิน กิจกรรมฯ	เงินอื่น ๆ		
	อินเทอร์เน็ตภายในโรงเรียน						
	รวม		-	50,000	-	50,000	

งานห้องสมุด							
6.โครงการจัดการเรียนการสอนและสนับสนุนการจัดการเรียนรู้สู่ความเป็นเลิศ							
14	กิจกรรมจัดซื้อวารสารและหนังสือพิมพ์	5	20,000	-	-	20,000	นางชูกานันต์ สุรเสียง
15	กิจกรรมนิทรรศการสัปดาห์ห้องสมุด	1,4	5,000	-	-	5,000	นางชูกานันต์ สุรเสียง
16	กิจกรรมจัดซื้อหนังสือส่งเสริมหลักสูตรและหนังสือประกอบการเรียนการสอน	5	105,000	-	-	105,000	นางชูกานันต์ สุรเสียง
17	กิจกรรมส่งเสริมการอ่าน	1,4	5,000	-	-	5,000	นางชูกานันต์ สุรเสียง
7.โครงการพัฒนาสิ่งแวดล้อมพร้อมแหล่งเรียนรู้							
18	กิจกรรมจัดหาวัสดุสำนักงาน	3	5,000			10,000	นางชูกานันต์ สุรเสียง
19	กิจกรรมจัดหาวัสดุ ครุภัณฑ์ห้องสมุด	3	10,000	-	-	50,000	นางชูกานันต์ สุรเสียง
20	กิจกรรมจัดหาและซ่อมบำรุงคอมพิวเตอร์	3	20,000	-	-	5,000	นางชูกานันต์ สุรเสียง
	รวม		170,000	-	-	170,000	
กลุ่มสาระการเรียนรู้ภาษาไทย							
8.โครงการจัดการเรียนการสอนและสนับสนุนการจัดการเรียนรู้สู่ความเป็นเลิศ							
21	กิจกรรมวันภาษาไทย	1,4	7,000	-	-	7,000	น.ส.สุนทรี เลิศสงคราม
22	กิจกรรมวันสุนทรภู่	1,4	15,000	-	-	15,000	นายอิทธิวัฒน์ วงษาไชย
23	กิจกรรมส่งเสริมการแข่งขันทักษะภาษาไทยภายนอกโรงเรียน	1,4	2,000	-	-	2,000	น.ส.ยุพยง ทักคร
24	กิจกรรมการอบรมพัฒนาครูภาษาไทย	2	1,000	-	-	1,000	นายนพดล ศรีสาคร
25	กิจกรรมเพชรยอดมงกุฎภาษาไทย	1,4	-	15,000	-	15,000	นายนพดล ศรีสาคร
26	กิจกรรมคนเก่งวรรณคดีไทย	1,4	1,500	-	-	1,500	นางอัญชลี กุลเกลี้ยง
27	กิจกรรมคนเก่งหลักภาษาไทย	1,4	1,500	-	-	1,500	นายอิทธิวัฒน์ วงษาไชย
28	กิจกรรมแข่งขันศิลปหัตถกรรม ครั้งที่ 67	1,4	1,000	-	-	1,000	น.ส.ชลลดา จักรุ่งษ์
9.โครงการยกระดับผลสัมฤทธิ์ทางการเรียน							
29	กิจกรรมสอนซ่อมเสริมเติมความรู้ภาษาไทย	1,4	1,000	-	-	1,000	นายนพดล ศรีสาคร
10.โครงการพัฒนาสิ่งแวดล้อมพร้อมแหล่งเรียนรู้							
30	กิจกรรมปรับปรุงพัฒนาห้องกลุ่มสาระการเรียนรู้ภาษาไทย	5	15,000				น.ส.ยุพยง ทักคร
31	กิจกรรมจัดหาสื่อและวัสดุอุปกรณ์	3	30,000				น.ส.สุนทรี เลิศสงคราม

ที่	งาน/โครงการ	สนอง ก ล ย ุ ฑ ์	ได้รับจัดสรรงบประมาณ 2560			รวม	ผู้รับผิดชอบ
			เงิน อุดหนุน	เงิน กิจกรรมฯ	เงินอื่นๆ		
32	กิจกรรมนิทรรศการผลงานภาษาไทย	1,4	5,500				นางอุไรวรรณ มณีนิพ
33	กิจกรรมสาระความรู้ 5 นาทีหน้าเสาธง	1,4					นายศรีวัฒน์ ไชยตะมาตย์
34	กิจกรรมหมอภาษา	1,4					น.ส.ชลลดา จักรุงษ์
35	กิจกรรมจัดทำแผนการเรียนรู้และวิจัยในชั้นเรียน	2					นายณพดล ศรีสาคร
	รวม		80,500	15,000	-	95,000	

กลุ่มสาระการเรียนรู้คณิตศาสตร์							
11.โครงการยกระดับผลสัมฤทธิ์ทางการเรียน							
36	กิจกรรมจัดทำแผนการเรียนรู้และวิจัยในชั้นเรียน	2	-	-	-	-	นางสมศรี ไชยชมภู
37	กิจกรรมส่งเสริมเพิ่มมาตรฐานการ สอบแข่งขันคณิตศาสตร์	1,4	10,000	-	-	10,000	นายไพฑูลย์ สุรารักษ์
38	กิจกรรมสอนซ่อมเสริมและสอวน.	1,4	-	3,000	-	3,000	น.ส.นันทวัน พันธุมะโน
39	กิจกรรมคณิตคิดเลขเร็ว	1,4	-	10,000	-	10,000	น.ส.ปัทมา ใจคุ้มเก่า
40	กิจกรรมสร้างผลงานโดยใช้โปรแกรม The Geometer's Sketchpad (GSP)	1,4	-	2,000	-	2,000	นางรพีพร สุรารักษ์
12.โครงการจัดการเรียนการสอนและสนับสนุนการจัดการเรียนรู้สู่ความเป็นเลิศ							
41	กิจกรรมจัดทำสื่อและอุปกรณ์	3	15,000	-	-	15,000	น.ส.วันเพ็ญ คำโคตร
42	กิจกรรมห้องสมุดกลุ่มสาระ การเรียนรู้คณิตศาสตร์	1,2,4	15,000	-	-	15,000	นางสุนิสา จงขจรพันธุ์
13.โครงการพัฒนาอัจฉริยภาพทางคณิตศาสตร์โดยใช้กิจกรรมการเรียนรู้แบบโครงงานคณิตศาสตร์							
43	กิจกรรมพัฒนาอัจฉริยภาพทางคณิตศาสตร์ โดยใช้กิจกรรมการเรียนรู้แบบโครงงาน คณิตศาสตร์	1,4	-	5,000	-	5,000	นางสมศรี ไชยชมภู
	รวม		40,000	20,000	-	60,000	
กลุ่มสาระการเรียนรู้วิทยาศาสตร์							
14.โครงการยกระดับผลสัมฤทธิ์ทางการเรียน							
44	กิจกรรมติวเข้มโอลิมปิกวิชาการ	1,4	6,000	-	-	6,000	นายกิตติศักดิ์ สิงห์ออร์
45	กิจกรรมพีชิต O-NET	1,4	4,000	-	-	4,000	นางพิศมัย พานโฮม
46	กิจกรรมตอบปัญหาวิทยาศาสตร์	1,4	5,000	-	-	5,000	นางกรรณิกา บรรจู่ทรัพย์
47	กิจกรรมพัฒนาการจัดการเรียนรู้ด้วยวิธีสอนที่	1,4	12,000	-	-	12,000	นางพิศมัย พานโฮม

ที่	งาน/โครงการ	สนอง ก ล ย ุ ท	ได้รับจัดสรรงบประมาณ 2560			รวม	ผู้รับผิดชอบ
			เงิน อุดหนุน	เงิน กิจกรรมฯ	เงินอื่น ๆ		
	หลากหลาย						
15.โครงการจัดการเรียนการสอนและสนับสนุนการจัดการเรียนรู้สู่ความเป็นเลิศ							
48	กิจกรรมสัปดาห์วิทยาศาสตร์	1,4	-	25,000	-		นางพิศมัย พานโฮม
49	กิจกรรมผลิตและจัดหาสื่อการเรียนการสอน	3	60,000	-	-	60,000	นางพิศมัย พานโฮม
50	กิจกรรมแข่งขันฟิสิกส์สี่ประยูท	1,4	-	20,000	-	20,000	นายชำนาญ เจริญพร
51	กิจกรรมแข่งขันเนื่องในสัปดาห์วิทยาศาสตร์ ณ มหาวิทยาลัยนครพนม	1,4	9,000	-	-	9,000	นางศศิณันท์ สาขามุละ
52	กิจกรรมแข่งขันเนื่องในสัปดาห์วิทยาศาสตร์ ณ มหาวิทยาลัยขอนแก่น	1,4	7,000	-	-	7,000	น.ส.ศศิอุตร ล้านสว่างษ์
53	กิจกรรมแข่งขันเนื่องในสัปดาห์วิทยาศาสตร์ ณ มหาวิทยาลัยเกษตรศาสตร์ วิทยาเขตสกลนคร	1,4	14,000	-	-	14,000	นางชินตา สุภาชาติ
54	กิจกรรมแข่งขันเนื่องในสัปดาห์วิทยาศาสตร์ ณ มหาวิทยาลัยราชภัฏสกลนคร	1,4	6,000	-	-	6,000	น.ส.พิมพ์ อุ่นแก้ว
55	กิจกรรมแข่งขันศิลปหัตถกรรมนักเรียน ครั้งที่ 67	1,4	14,000	-	-	14,000	นางกัลยารัตน์ นาคีย์
56	กิจกรรมพัฒนาศักยภาพในการจัดการเรียนรู้ ห้องปฏิบัติการ	2,3,5	40,000	-	-	40,000	น.ส.ดลนภา พรธีร์นเริง
57	กิจกรรมแข่งขันเพชรยอดมงกุฎ ประจำปี 2560	1,4	14,000	-	-	14,000	นางพิศมัย พานโฮม
58	กิจกรรมแข่งขันโครงงานวิทยาศาสตร์มัธยมศึกษา ตอนปลายของมูลนิธิเปรม ติลสุลานนท์	1,4	2,000	-	-	2,000	นางพิศมัย พานโฮม
59	กิจกรรมแข่งขันวิทยาศาสตร์โลกและอวกาศโอลิมปิก ระหว่างประเทศ (IESO : International Earth Science Olympiad) ประจำปี 2560	1,4	2,000	-	-	2,000	นางพิศมัย พานโฮม
60	กิจกรรมค่ายดาราศาสตร์	1,4	-	20,000	-	20,000	นางพิศมัย พานโฮม
16.โครงการจัดการเรียนการสอนและสนับสนุนการเรียนรู้ห้องเรียนพิเศษวิทยาศาสตร์ คณิตศาสตร์ เทคโนโลยีและสิ่งแวดล้อม							
61	กิจกรรมจัดหาสื่อการเรียนการสอน	1,4	35,000	-	-	-	นางทรงศรี โสมชัย
62	กิจกรรมศึกษาพืชเศรษฐกิจ	1,4	-	11,160	198,000	209,160	นางทรงศรี โสมชัย
63	กิจกรรมเทคนิคปฏิบัติการพื้นฐานทาง วิทยาศาสตร์	1,4	-	-	18,000	18,000	นางทรงศรี โสมชัย
64	กิจกรรมค่ายวิชาการนักเรียนห้องเรียนพิเศษ วิทยาศาสตร์ คณิตศาสตร์ เทคโนโลยีและ สิ่งแวดล้อม	1,4	-	24,240	60,000	84,240	นางทรงศรี โสมชัย
65	กิจกรรมการปฐมนิเทศนักเรียนห้องเรียน พิเศษวิทยาศาสตร์ คณิตศาสตร์ เทคโนโลยี และสิ่งแวดล้อม ชั้นม.4 ปีการศึกษา 2560 จังหวัดคู่พัฒนาสกลนคร-นครพนม-ศรีอภัย	1,4	-	4,320	18,000	22,320	นางทรงศรี โสมชัย

ที่	งาน/โครงการ	สนอง กล ยุทธ์	ได้รับจัดสรรงบประมาณ 2560			รวม	ผู้รับผิดชอบ
			เงิน อุดหนุน	เงิน กิจกรรมฯ	เงินอื่น ๆ		
	ภาคตะวันออกเฉียงเหนือตอนบน						
66	กิจกรรมการประชุมวิชาการวิทยาศาสตร์และเทคโนโลยี ครั้งที่ 10	1,4	-	20,130	60,000	80,130	นางทรงศรี โสมชัย
17.โครงการศูนย์พัฒนากลุ่มสาระการเรียนรู้วิทยาศาสตร์สาขาชีววิทยาระดับมัธยมศึกษาตอนปลาย จังหวัดสกลนคร							
67	กิจกรรมอบรมเชิงปฏิบัติการเพื่อพัฒนาการจัดการเรียนรู้ทางวิทยาศาสตร์	1,4	-	-	20,000	20,000	นางกรรณิกา บรรจทรัพย์
18.โครงการศูนย์โอลิมปิกวิชาการ สอวน. ค่าย1 วิชาชีววิทยา โรงเรียนเตรียมอุดมศึกษา ภาคตะวันออกเฉียงเหนือ							
68	กิจกรรมการอบรมโอลิมปิกวิชาการ สอวน. ค่าย1 วิชาชีววิทยา โรงเรียนเตรียมอุดมศึกษา ภาคตะวันออกเฉียงเหนือ	1,4	-	-	624,000	624,000	นางทรงศรี โสมชัย
	รวม		230,000	124,850	998,000	1,352,850	
กลุ่มสาระการเรียนรู้สังคมศึกษา ศาสนาและวัฒนธรรม							
19.โครงการยกระดับผลสัมฤทธิ์ทางการเรียน							
69	กิจกรรมสอนเสริมเติมเต็มความรู้มุ่งสู่มหาวิทยาลัย	1,4	-	-	-	-	นางอิกานดา ศรีสาคร
70	กิจกรรมสอนเสริมเพิ่มความรู้พิชิต O-Net วิชาสังคมศึกษา	1,4	-	-	-	-	นางอิกานดา ศรีสาคร
71	กิจกรรมซ่อมเสริมเพิ่มความรู้พัฒนาผลสัมฤทธิ์ วิชาสังคมศึกษา	1,4	-	-	-	-	นางอิกานดา ศรีสาคร
20.โครงการพัฒนาศักยภาพครู							
72	กิจกรรมครูมืออาชีพ		-	-	-	-	นางอิกานดา ศรีสาคร
21.โครงการจัดการเรียนการสอนและสนับสนุนการจัดการเรียนรู้สู่ความเป็นเลิศ							
73	กิจกรรมสัปดาห์อาเซียน	1,4	5,000	-	-	5,000	นางอิกานดา ศรีสาคร
74	กิจกรรมพัฒนาและส่งเสริมการแข่งขันกับหน่วยงานภายนอก	1,4	-	-	-	-	นางอิกานดา ศรีสาคร
75	กิจกรรมค้นหาคนเก่งวิชาสังคมศึกษา	1,4	5,000	-	-	5,000	นางอิกานดา ศรีสาคร
76	กิจกรรมเพชรยอดมงกุฏ	1,4	-	40,000	-	40,000	นางอิกานดา ศรีสาคร
77	กิจกรรมแข่งขันงานศิลปหัตถกรรมนักเรียน	1,4	-	-	-	-	นางอิกานดา ศรีสาคร
78	กิจกรรมจัดซื้อสื่อ วัสดุ อุปกรณ์	3	30,000	-	-	30,000	นายภูวนาท พูลสวัสดิ์
22.โครงการส่งเสริมคุณภาพ คุณธรรม จริยธรรมของผู้เรียน							
79	กิจกรรมพิธีแสดงตนเป็นพุทธมามกะ	1,4	1,000	-	-	1,000	นายอนุ ยุทธคราม
80	กิจกรรมอบรมคุณธรรม จริยธรรม	1,4	2,000	-	-	2,000	นางอิกานดา ศรีสาคร
81	กิจกรรมสวดมนต์ไหว้พระประจำสัปดาห์	1,4	-	-	-	-	นางชুমากานต์ สุรเสียง
82	กิจกรรมสติมาปัญญาเกิด	1,4	-	-	-	-	น.ส.นงลักษณ์ บัวทอง

ที่	งาน/โครงการ	สนอง กล ยุทธ์	ได้รับจัดสรรงบประมาณ 2560			รวม	ผู้รับผิดชอบ
			เงิน อุดหนุน	เงิน กิจกรรมฯ	เงินอื่นๆ		
83	กิจกรรมสอบธรรมศึกษาชั้นตรี โท เอก	1,4	-	-	19,000	19,000	นางอิกานดา ศรีสาคร
84	กิจกรรมจิตอาสาพัฒนาอาราม	1,4	-	-	-	-	น.ส.กัญญาวิรุ์ บ้านเพ็ญศิลป์
85	กิจกรรมวันสำคัญของชาติ ศาสนา พระมหากษัตริย์	1,4	1,000	-	-	1,000	นางอิกานดา ศรีสาคร
86	กิจกรรมส่งเสริมอนุรักษ์วัฒนธรรมประเพณีไทย	1,4	1,000	-	-	1,000	นางอิกานดา ศรีสาคร
23.โครงการพัฒนาแหล่งเรียนรู้ในโรงเรียน							
87	กิจกรรมพัฒนาห้องแหล่งเรียนรู้วิถีพุทธ		20,000	-	-	20,000	นางฉลิตา หาญคำ
88	กิจกรรมพัฒนาห้องแหล่งเรียนรู้อาเซียนศึกษา		32,000	-	-	32,000	นางอิกานดา ศรีสาคร
24.โครงการศึกษาแหล่งเรียนรู้นอกสถานที่							
89	กิจกรรมศึกษาแหล่งเรียนรู้ตามรอยธรรม		1,000	-	-	1,000	นางอิกานดา ศรีสาคร
90	กิจกรรมแหล่งอารยธรรมบ้านเชียง		2,000	-	-	2,000	น.ส.ปาริชาติ พันธุศิริ
	รวม		100,000	40,000	19,000	159,000	
กลุ่มสาระการเรียนรู้สุขศึกษาและพลศึกษา							
25.โครงการสุขภาพกายดี สุขภาพจิตดี มีความสุข							
91	กิจกรรมแข่งขันกีฬาภายในโรงเรียน	1,4	-	150,000	-	150,000	นางนันทนวล ไชยพันธ์
92	กิจกรรมแข่งขันกีฬาภายนอกโรงเรียน	1,4	-	50,000	-	50,000	นางนันทนวล ไชยพันธ์
26.โครงการจัดการเรียนการสอนและสนับสนุนการจัดการเรียนรู้สู่ความเป็นเลิศ							
93	กิจกรรมจัดหาสื่อและวัสดุ อุปกรณ์	3	65,000	-	-	65,000	นางนันทนวล ไชยพันธ์
94	กิจกรรมปรับปรุง ซ่อมแซมครุภัณฑ์	3	5,000	-	-	5,000	นางนันทนวล ไชยพันธ์
95	กิจกรรมจัดทำคอมพิวเตอร์เคลื่อนที่	3	5,000	-	-	5,000	นางนันทนวล ไชยพันธ์
96	กิจกรรมจัดทำสนามตะกร้อลอดห่วง	3	5,000	-	-	5,000	นางนันทนวล ไชยพันธ์
97	กิจกรรมแข่งขันฟุตบอล 7 คน	1,4	3,000	-	-	3,000	นางนันทนวล ไชยพันธ์
98	กิจกรรมปรับปรุงสนามกีฬา	3	7,000	-	-	7,000	นางนันทนวล ไชยพันธ์
	รวม		90,000	200,000	-	290,000	
กลุ่มสาระการเรียนรู้ศิลปะ							
27.โครงการจัดการเรียนการสอนและสนับสนุนการจัดการเรียนรู้สู่ความเป็นเลิศ							
99	กิจกรรมพัฒนาแหล่งการเรียนรู้	5	65,000	-	-	65,000	นายสุรินทร์ นางะรวาย
100	กิจกรรมจัดซื้อสื่อการสอนวิชาทัศนศิลป์	1,4	5,000	-	-	5,000	น.ส.รุจิราภรณ์ สายบุญรอด
101	กิจกรรมจัดซื้อสื่อการสอนวิชาดนตรี	1,4	5,000	-	-	5,000	นายสุรินทร์ นางะรวาย
102	กิจกรรมจัดซื้อสื่อการสอนวิชานาฏศิลป์	1,4	5,000	-	-	5,000	น.ส.พัชรินทร์ โคตรปัญญา
	รวม		80,000	-	-	80,000	
กลุ่มสาระการเรียนรู้การงานอาชีพและเทคโนโลยี							
28.โครงการยกระดับผลสัมฤทธิ์ทางการเรียน							

ที่	งาน/โครงการ	สนอง กล ยุทธ์	ได้รับจัดสรรงบประมาณ 2560			รวม	ผู้รับผิดชอบ
			เงิน อุดหนุน	เงิน กิจกรรมฯ	เงินอื่น ๆ		
103	กิจกรรมพัฒนาและส่งเสริมการแข่งขันงาน ศิลปหัตถกรรมนักเรียน	1,4	28,000	-	-	28,000	น.ส.กิริยา ทิพมาตย์
104	กิจกรรมติวเข้มโอลิมปิกวิชาการสาขาวิชา คอมพิวเตอร์	1,4	-	2,000	-	2,000	น.ส.กิริยา ทิพมาตย์
105	กิจกรรมแข่งขันที่จัดขึ้นภายในและภายนอก หน่วยงาน	1,4	-	13,000	-	13,000	น.ส.กิริยา ทิพมาตย์
106	กิจกรรมสอนเสริมนอกเวลาเรียน	1,4	-	-	-	-	น.ส.กิริยา ทิพมาตย์
29.โครงการจัดการเรียนการสอนและสนับสนุนการจัดการเรียนรู้สู่ความเป็นเลิศ							
107	กิจกรรมพัฒนาแหล่งการเรียนรู้ศูนย์ คอมพิวเตอร์และเทคโนโลยี	5	22,000	-	-	22,000	น.ส.กิริยา ทิพมาตย์
108	กิจกรรมพัฒนาการเรียนการสอน	2,3	-	-	-	13,000	น.ส.กิริยา ทิพมาตย์
109	กิจกรรมจัดซื้อสื่อ วัสดุอุปกรณ์	3	20,000	-	-	20,000	น.ส.กิริยา ทิพมาตย์
	รวม		70,000	15,000	-	85,000	
กลุ่มสาระการเรียนรู้ภาษาต่างประเทศ							
30.โครงการจัดการเรียนการสอนและสนับสนุนการจัดการเรียนรู้สู่ความเป็นเลิศ							
110	กิจกรรมเรียนภาษาต่างประเทศกับครูเจ้าของ ภาษา (เงินกัน)	4	-	-	271,500	271,500	นางกัญญาภรณ์ จุฬา
111	กิจกรรมปรับปรุงพัฒนาห้องปฏิบัติการทางภาษา (Sound Lab/ERIC)	3	20,000	-	-	20,000	นางกัญญาภรณ์ จุฬา
112	กิจกรรมจัดหาครุภัณฑ์เพื่อใช้ใน การเรียนการสอน	3	20,000	-	-	20,000	นางกัญญาภรณ์ จุฬา
113	กิจกรรมผลิต จัดหาสื่อการสอน	3	10,000	-	-	10,000	นางกัญญาภรณ์ จุฬา
31.โครงการยกระดับผลสัมฤทธิ์ทางการเรียน							
114	กิจกรรมวันคริสต์มาส	1,4	-	20,000	-	20,000	นางสุพัตรา ตัดผ่อง
115	กิจกรรมเข้าค่ายภาษาอังกฤษแบบบูรณาการ นอกสถานที่	1,4	-	20,000	-	20,000	นายสุพล สุราษฎร์
116	กิจกรรมสอนเสริมพิเศษเพื่อเตรียมความพร้อมใน การสอบระดับประเทศ GAT , O-NET	1,4	10,000	-	-	10,000	นางกัญญาภรณ์ จุฬา
117	กิจกรรมเสริมทักษะด้านภาษาอังกฤษ (debate, speech, multi skill, spelling bee, story telling)	1,4	10,000	-	-	10,000	นางกัญญาภรณ์ จุฬา
118	กิจกรรมส่งเสริมทักษะด้านภาษาจีน (HAK, skit, speech,เพลงม เล่านิทาน)	1,4	10,000	-	-	10,000	นางกัญญาภรณ์ จุฬา
	รวม		80,000	40,000	271,500	391,500	

ที่	งาน/โครงการ	สนอง กล ยุทธ์	ได้รับจัดสรรงบประมาณ 2560			รวม	ผู้รับผิดชอบ
			เงิน อุดหนุน	เงิน กิจกรรมฯ	เงินอื่นๆ		
กลุ่มกิจกรรมพัฒนาคุณภาพผู้เรียน							
32.โครงการเสริมสร้างทักษะการดำรงชีวิตตามวิถีไทยและหลักปรัชญาของเศรษฐกิจพอเพียง							
119	กิจกรรมธนาคารโรงเรียนเตรียมอุดมศึกษา ภาคตะวันออกเฉียงเหนือ	1	-	10,000	-	10,000	นางชুমากานต์ สุธเสียง
33.โครงการจัดการเรียนการสอนและสนับสนุนการจัดการเรียนรู้สู่ความเป็นเลิศ							
120	กิจกรรม Podium Day	1,4	-	35,000	-	35,000	นายสุรศักดิ์ เอื้อยทวิ
121	กิจกรรมจิตอาสา หนึ่งห้องเรียนหนึ่งโครงการ	1,4	-	4,000	-	4,000	นายสุรศักดิ์ เอื้อยทวิ
122	กิจกรรมเสริมความรู้สู่มหาวิทยาลัย	1,4	-	40,000	-	40,000	นายสุรศักดิ์ เอื้อยทวิ
123	กิจกรรมชุมนุม	1,4	-	50,000	-	50,000	นายพินิจ นันทเวช
124	กิจกรรมทัศนศึกษา (เงินกัน)	1,4	-	633,500	-	633,500	นายสุรศักดิ์ เอื้อยทวิ
34.โครงการพัฒนาระบบบริหารจัดการงานโรงเรียน							
125	กิจกรรมซ่อมแซมวัสดุครุภัณฑ์	3	10,000	-	-	10,000	นายสุรศักดิ์ เอื้อยทวิ
126	กิจกรรมซื้อวัสดุสำนักงาน	3	20,000	-	-	20,000	นายสุรศักดิ์ เอื้อยทวิ
127	กิจกรรมพัฒนาภูมิทัศน์แหล่งเรียนรู้เพื่อการ พัฒนาคุณภาพผู้เรียน	5	35,300	-	-	35,300	นายสุรศักดิ์ เอื้อยทวิ
	รวม		65,300	139,000	-	204,300	
กลุ่มบริหารงานบุคคล							
35.โครงการพัฒนาความรู้ คุณธรรม จริยธรรมของบุคลากร							
128	กิจกรรมศึกษาดูงานนอกสถานที่	2	60,000	-	-	60,000	นางอัญชลี กุลเกลี้ยง
129	กิจกรรมสานสัมพันธ์พี่น้องเตรียมอุดมศึกษาฯ	2,3	40,000	-	-	40,000	นางอัญชลี กุลเกลี้ยง
130	กิจกรรมพัฒนาทักษะความรู้ ความสามารถ เพื่อการจัดการเรียนการสอน (เงินกัน)	2	300,000	-	-	300,000	นางอัญชลี กุลเกลี้ยง
131	กิจกรรมจัดจ้างบุคลากร (เงินกัน)	2	400,000	-	-	400,000	นางอัญชลี กุลเกลี้ยง
36.โครงการพัฒนาระบบบริหารจัดการงานโรงเรียน							
132	กิจกรรมพัฒนาระบบนิเทศและการ ประเมินผลการปฏิบัติงาน	2,3	-	-	-	-	นางอัญชลี กุลเกลี้ยง
133	กิจกรรมจัดซื้อวัสดุ-อุปกรณ์เพื่อใช้ในการ บริหารงานบุคคล	3	28,000	-	-	28,000	นางอัญชลี กุลเกลี้ยง
	รวม		128,000	-	-	128,000	
กลุ่มบริหารงานทั่วไป							
37.โครงการสุขภาพกายดี สุขภาพจิตดี มีความสุข							
134	กิจกรรมจัดซื้อวัสดุอุปกรณ์และเวชภัณฑ์ที่ไม่ใช่ ยาประจำห้องพยาบาล	3	10,000	-	-	10,000	น.ส.บุญทริก บุตรราช
135	กิจกรรมปรับปรุงห้องพยาบาล	3	-	-	-	-	น.ส.บุญทริก บุตรราช

ที่	งาน/โครงการ	สนอง กล ยุทธ์	ได้รับจัดสรรงบประมาณ 2560			รวม	ผู้รับผิดชอบ
			เงิน อุดหนุน	เงิน กิจกรรมฯ	เงิน อื่นๆ		
136	กิจกรรมจัดหาเวชภัณฑ์	3	20,000	-	-	20,000	น.ส.บุญทริก บุตรราช
137	กิจกรรมงานอนามัยโรงเรียน	3	5,000	-	-	5,000	น.ส.บุญทริก บุตรราช
138	กิจกรรมงานคุ้มครองผู้บริโภค (อย.น้อย) และอาหารปลอดภัยในโรงเรียน	3	5,000	-	-	5,000	นางนิมมวล ไชยพันธ์
38.โครงการสร้างความร่วมมือและการมีส่วนร่วม							
139	กิจกรรมงานสร้างเครือข่ายการมีส่วนร่วม	3	5,000	-	-	5,000	นายไพบูลย์ สุรารักษ์
140	กิจกรรมงานเลขานุการคณะกรรมการสถานศึกษาขั้นพื้นฐาน	3	-	-	-	-	นายไพบูลย์ สุรารักษ์
141	กิจกรรมงานสารบรรณ	3	30,000	-	-	30,000	นางรพีพร สุรารักษ์
142	กิจกรรมงานประชาสัมพันธ์	3	50,000	-	-	50,000	น.ส.กนวรรณ ศรีดาวเรือง
143	กิจกรรมวันสถาปนาโรงเรียน 1 มิถุนายน	3	20,000	-	-	20,000	นายไพบูลย์ สุรารักษ์
144	กิจกรรมงานประกันอุบัติเหตุหมู่	3	-	-	-	-	นายไพบูลย์ สุรารักษ์
39.โครงการพัฒนาระบบบริหารจัดการงานโรงเรียน							
145	กิจกรรมงานพัฒนาอาคารสถานที่	3,5	200,000	-	-	200,000	นายเนเรศ เขมะสิงคิ
146	กิจกรรมจัดระบบสาธารณูปโภค	3	40,000	-	-	40,000	นายไพบูลย์ สุรารักษ์
147	กิจกรรมรักษาสถานภาพโดเมนเนม	3	3,500	-	-	3,500	นายไพบูลย์ สุรารักษ์
148	กิจกรรมปรับปรุงห้องอำนวยการ	3	132,000	-	-	132,000	นายไพบูลย์ สุรารักษ์
149	กิจกรรมปรับปรุงเครื่องปรับอากาศและอุปกรณ์อิเล็กทรอนิกส์	3	70,000	-	-	70,000	นายไพบูลย์ สุรารักษ์
150	กิจกรรมดูแลไม้ประดับภายในโรงเรียน	3,5	20,000	-	-	20,000	นายไพบูลย์ สุรารักษ์
151	กิจกรรมซ่อมบำรุงยานพาหนะ (เงินกัน)	3	300,000	-	-	300,000	นายไพบูลย์ สุรารักษ์
	รวม		610,500	-	-	610,500	
งานกิจการนักเรียน							
40.โครงการส่งเสริมคุณภาพ คุณธรรม จริยธรรมของผู้เรียน							
152	กิจกรรมพัฒนาศักยภาพด้านคุณลักษณะอันพึงประสงค์	1,4	5,000	-	-	5,000	นายศุภวุฒิ สุภาชาติ
153	กิจกรรมเข้าค่ายคุณธรรมจริยธรรมของนักเรียน	1,4	20,000	-	-	20,000	นางธิดานดา ศรีสาคร
154	กิจกรรมอบรมผู้นำนักเรียน	1,4	5,000	-	-	5,000	นางธิดานดา ศรีสาคร
155	กิจกรรมส่งเสริมประชาธิปไตยในโรงเรียน	1,4	5,000	-	-	5,000	นางธิดานดา ศรีสาคร
156	กิจกรรมปัจฉิมนิเทศนักเรียนจบการศึกษา	1,4	5,000	-	-	5,000	นายเสนีย์ ธีรสิรินานนท์
157	กิจกรรมประดับพระเกี้ยวและไหว้ครู	1,4	60,000	-	-	60,000	นายเสนีย์ ธีรสิรินานนท์
158	กิจกรรมปฐมนิเทศนักเรียนใหม่	1,4	5,000	-	-	5,000	นายเสนีย์ ธีรสิรินานนท์
159	กิจกรรมคนดีศรี ต.อ.	1,4	2,000	-	-	2,000	นายเสนีย์ ธีรสิรินานนท์
160	กิจกรรมตรวจเยี่ยมหอพักนักเรียน	1,4	2,000	-	-	2,000	นายเสนีย์ ธีรสิรินานนท์
161	กิจกรรมยืมไหว้ทักทายพี่น้องและคุณครู	1,4	-	-	-	-	นายเสนีย์ ธีรสิรินานนท์

ที่	งาน/โครงการ	สนอง กต ยูทธิ์	ได้รับจัดสรรงบประมาณ 2560			รวม	ผู้รับผิดชอบ
			เงิน อุดหนุน	เงิน กิจกรรมฯ	เงินอื่นๆ		
162	กิจกรรมศึกษาดูงานคณะกรรมการนักเรียน	1,4	10,000	-	-	10,000	นางธิกานดา ศรีสาคร
163	กิจกรรมรณรงค์ "ปลูกต้นกล้าของ ต.อ. "	1,4	-	-	-	-	นางธิกานดา ศรีสาคร
164	กิจกรรมส่งต้นกล้าสู่แผ่นดิน	1,4	-	-	-	-	นางธิกานดา ศรีสาคร
165	กิจกรรมต้นกล้าสายสัมพันธ์	1,4	-	-	-	-	นางธิกานดา ศรีสาคร
41.โครงการรณรงค์ป้องกันยาเสพติด							
166	กิจกรรมห้องเรียนสีขาว	1,4	5,000	-	-	5,000	นายนพดล ศรีสาคร
167	กิจกรรมTo Be Number One	1,4	5,000	-	-	5,000	น.ส.กัญญาวีร์ บำเพ็ญศิลป์
168	กิจกรรมขับขี้อวดภัยและส่งเสริมงานจราจร	1,4	5,000	-	-	5,000	นายศุภวุฒิ สุภชาติ
169	กิจกรรมจัดอบรมความรู้ยาเสพติด	1,4	5,000	-	-	5,000	นายนพดล ศรีสาคร
42.โครงการพัฒนาระบบบริหารจัดการงานโรงเรียน							
170	กิจกรรมจัดซื้อวัสดุ ครุภัณฑ์	3	35,000	-	-	35,000	นายเสนีย์ ธีรสิรินานนท์
171	กิจกรรมจัดทำหนังสืออนุสรณ์รุ่น	3	-	-	-	-	นายเสนีย์ ธีรสิรินานนท์
172	กิจกรรมปรับปรุงสำนักงานคณะกรรมการนักเรียน	3	-	-	-	-	นายเสนีย์ ธีรสิรินานนท์
43.โครงการจัดกิจกรรมพัฒนาผู้เรียนอย่างรอบด้าน							
173	กิจกรรมประชุมผู้ปกครองนักเรียน	1,4	40,000	-	-	40,000	นายพิงิจ นันทเวช
174	กิจกรรมระบอบดูแลช่วยเหลือนักเรียน	1,4	-	-	-	-	นายเสนีย์ ธีรสิรินานนท์
	รวม		214,000	-	-	214,000	
กลุ่มบริหารงานงบประมาณและแผนงาน							
44.โครงการพัฒนาระบบบริหารจัดการงานโรงเรียน							
175	กิจกรรมพัฒนาระบบงานสารสนเทศ	3	10,000	-	-	10,000	นายปริญญา มณีนิพ
176	กิจกรรมควบคุมคุณภาพภายใน	3	10,000	-	-	10,000	นางชินตา สุภชาติ
177	กิจกรรมประเมินผลการปฏิบัติงานตามโครงการ	3	5,000	-	-	5,000	น.ส.กัลยารัตน์ สัพโส
178	กิจกรรมจัดซื้อวัสดุ ครุภัณฑ์ (แผนงาน/ การเงิน/พัสดุ)	3	95,900	-	-	95,900	นายปริญญา มณีนิพ
179	กิจกรรมพัฒนาระบบงานแผนงาน	3	10,000	-	-	10,000	นายปริญญา มณีนิพ
180	กิจกรรมพัฒนาสมรรถนะครูและบุคลากร ประจำกลุ่มฯ	3	20,000	-	-	20,000	นายปริญญา มณีนิพ
181	กิจกรรมงานสนับสนุนค่าใช้จ่าย สาธารณูปโภค (เงินกัน)	3	1,800,000	-	-	1,800,000	นายณรงค์ คำสุขุม
	รวม		150,900	-	-	150,900	

ส่วนที่ 5

การกำกับ ติดตาม ประเมินและรายงานผลการดำเนินงาน

ในการกำกับ ติดตาม ประเมินและรายงานผลการจัดทำโครงการหรือกิจกรรมนั้น โรงเรียนได้กำหนดผู้รับผิดชอบจัดทำรายงานผลให้แล้วเสร็จภายใน 7 วัน หลังจากเสร็จสิ้นกิจกรรมตามปฏิทินการดำเนิน โดยให้จัดทำรายงานผลการปฏิบัติงานตามโครงการหรือกิจกรรม จำนวน 3 ชุด โดยมอบให้บุคคล กลุ่มบริหารหรือหน่วยงานที่เกี่ยวข้องดังต่อไปนี้

ชุดที่ 1 ผู้รับผิดชอบโครงการ/กิจกรรม

ชุดที่ 2 กลุ่มงานงบประมาณและแผนงาน

ชุดที่ 3 ฝ่ายบริหารหรือหน่วยงานต้นสังกัด (กรณีได้รับการร้องขอ)